SEGUNDO AÑO — Núm. 345. PORTE PAGADO Dirección, Redacción y Administración: AVENIDA DE MAYO 769 Buenos Aires, Jueves 25 de Enero de 1917

Todas las cartas destinadas a la Redacción deben ser dirigidas al Director.

Como el diario no puede responsabilizarse por los manuscritos que se le envíen, ruega a los autores guarden copia de ellos.

Dirección Telegráfica: EPOCA; Buenos Aire

Teléfono: Unión Telefónica 5194-95-96-97-98, Avenida

La Epoca

PRECIOS DE SUSCRIPCION

CAPITAL

$ m/n. Un mes 2.— $ m/n. Tres meses 6 $ m/n. Seis meses 12 $ m/n. Un año 22

PROVINCIAS

Un mes 2.50 Tres meses 7.50 Seis meses 15 Un año 28

EXTERIOR

$ oro Un mes 2 $ oro Tres meses 6 $ oro Seis meses 12 $ oro Un año 24

Número del día 0.08 — Número atrasado (dentro de los 30 días) 0.20—De fechas anteriores 0.50.

LA EPOCA se envía directamente por correo a toda persona que lo pida acompañando el importe correspondiente. Los pedidos de suscripciones para el interior de la República se atenderán por cualquier número de días a razón de 0.08 por ejemplar.

VEASE EN LA PAGINA FINAL LA INFORMACION DE ULTIMA HORA

25 DE ENERO DE 1917

El deber del momento

La situación agraria del país es tan grave que resulta culpable guardar silencio sobre ella. Es menester llamar la atención pública sobre el formidable malestar que preparan a la nación el fracaso de las industrias rurales, siquiera sea para que se aperciban a afrontar la situación en las mejores condiciones que se puedan preparar para resistirla. Por eso este diario se ha impuesto el deber de dar la voz de alarma, exponiendo el estado real de las campañas argentinas en toda su desconsoladora elocuencia. Y no asumimos esta actitud, en verdad, para gozar el triste placer del mal augurio, sino porque nuestro ánimo se inquieta ante la indiferencia con que la vacua parlamentaria del gobierno y la opinión metropolitana acogen las informaciones que llegan de las provincias sobre la situación de las industrias rurales.

Bajo la inspiración de un extraño optimismo, las cámaras, como la población de la capital, parecen creer que ha pasado el período agudo de la crisis y que la economía nacional ha entrado en franca reacción. Nada más inexacto, por desgracia. El artículo publicado ayer por este diario, relativo a la situación en las campañas de Buenos Aires, Santa Fe y Córdoba, ha causado profunda impresión en ciertos círculos. No hemos dicho nada más que la verdad, sin embargo; y aún hemos callado mucho de lo que conoce el Ejecutivo por las abundantes y exactas informaciones recibidas en el ministerio de agricultura. La situación en las provincias, flageladas por la sequía y la langosta, no puede ser peor. Gran parte de la cosecha cerealista está perdida y los daños [illegible] de desas[illegible] que —ojalá nos equivocáramos— ha de superar los calamitosos días de agosto y septiembre de 1914.

Infortunadamente parece que las cámaras no advierten la gravedad del momento; no se dan cuenta de que los caracteres generales de la situación constituyen los síntomas extremos de las grandes crisis de las naciones. Las mayorías parlamentarias continúan haciendo política y descuidando los vitales intereses de la nación para satisfacer las indicaciones de apetitos subalternos. Su criterio superficial y vano no alcanza a oir la voz de los profundos anhelos que llegan desde las capas sociales más alejadas de la nación. Engañados por una holgura falaz prosiguen su tarea de imprevisión y desorden, agobiando las rentas generales con gastos nuevos, comprometiendo el tesoro público con cuantiosas erogaciones destinadas a postrar aún más las finanzas nacionales. Las leyes de orden, de previsión que exigen las circunstancias han sido postergadas calculadamente para estorbar la acción del Ejecutivo. Incapaces de descifrar el pavoroso signo que predice la ruina y el desastre, las cámaras conducen alegremtnte al país hacia quién sabe qué catástrofes.

Por su parte, el criterio público parece participar del extraño extravío. Nadie, fuera de aquellos a quienes afecta directamente, reconoce la gravedad de las circunstancias. Aquellos hábitos de morigeración improvisados cuando la crisis se precipitó sobre la economía nacional, han sido prestamente abandonados.

Y ello no puede continuar. Es menester que nos confrontemos con la realidad de las cosas aunque ello importe el sacrificio de algunas ilusiones. La situación es excepcionalmente grave, porque entraña pavorosas posibilidades. La crisis agraria, que devora las provincias, no tardará en dejarse sentir sobre nosotros. Y entonces, como dice el Evangelio, será el llorar y el crujir de dientes. Llanto superfluo y lamentos estériles. Lo que conviene es enmendar la vida, adaptándola a las nuevas condiciones impuestas por la necesidad, preparándose seriamente a afrontar los días obscuros que se nos acercan.

El ejemplo de entereza y previsión nos lo da el Ejecutivo. Tanto el presidente de la república como sus ministros se dan cuenta exacta de la situación, que les es perfectamente conocida. De ahí su acción moderadora y firme, encaminada a prevenir en lo posible el gran malestar que se aproxima. Pero el Ejecutivo debe ser secundado, si no se quiere esterilizar su acción. Las circunstancias en verdad son desconsoladoras; por fortuna cuenta la nación con un gobierno que conoce sus necesidades y se identifica con sus angustias. Ello no es poco. Pero el pueblo mismo debe poner de su parte lo que falta, poniendo en práctica las grandes virtudes que salvan a las naciones de las contingencias difíciles; movilizando varonilmente las reservas de su energía para robustecer la acción del gobierno. Hay que ponerse a la altura de las circunstancias que se atisban en el horizonte.

Las obras del Riachuelo

Se anuncia que la comisión de presupuesto del senado ha manifestado el propósito de suprimir del plan de gastos para 1917, la partida de dos millones de pesos atribuída, como primera cuota, al pago de las obras de rectificación y saneamiento del Riachuelo. Del Senado pueden esperarse muchas cosas, y no todas ellas buenas. Pero el buen sentido rechaza la manifestación asignada a la comisión de presupuesto del senado; porque ella importa un desconocimiento tan craso de la importancia de las obras del Riachuelo y de la urgencia que reviste su ejecución, como no puede admitirse en la alta cámara. De aceptarla, habría que creer que la comisión citada ordena sus finanzas mediante principios teóricos y con eliminación completa de la realidad. Los rubros del presupuesto serían para ellos, no el signo escrito de cosas actuales, futuras, sino el hecho completo. De modo que al suprimir una partida, que les resulta excesiva, creen haber eliminado su causa y su razón de ser. Con la oblación operada en la planilla, habría desaparecido la necesidad pública que la inspiraba; el interés general que debía servir. Tal parece ser el criterio de la comisión de presupuesto del senado.

Pero la realidad es otra y los senadores deben abandonar las abstracciones que conducen sus juicios para ponerse en contacto con los hechos. Y con más razón en este caso en que sus teorías financieras no advierten los respetables intereses que lesionan. Conviene que sepan los señores senadores que la rectificación y saneamiento del Riachuelo no pertenece al género de esas pequeñas obritas públicas, votadas por complacencia y fácilmente postergables, que figuran con [illegible] una gran masa de interés social que reclama esas obras. Razones científicas y humanitarias exigen un trabajo de saneamiento cada día más urgente, para mejorar la pésima salubridad de una extensa y poblada zona municipal colocada imprevisamente en tan desventajosas condiciones por un pensamiento de gobierno irreflexivo y ávido. El Riachuelo es un peligro constante para la ciudad, y razones elementales de higiene pública exigen una rectificación correlativa a la salubrificación de la vasta zona cruzada por su curso. Probablemente, los señores senadores no conocen estas cosas. Les aconsejamos una visita a la Boca y Barracas; imaginen después la posibilidad de vivir allí, sometidos con los suyos a las nefíticas emanaciones del Rachuelo; y suprman entonces la partida... si se atreven.

El presupuesto y la oratoria parlamentaria

Cuáles son los diputados que han hablado má

Un lector, sin duda paciente y prolijo, nos envía las siguientes líneas:

"He tenido la paciencia de contar las palabras pronunciadas durante la discusión del presupuesto por los diputados que han hablado más y hasta la sesión de ayer, inclusive, el resultado es el siguiente:

	Palabras
Augusto Bunge	47.359.235
Enrique Dickmann	39.759.451
Antonio de Tomaso	38.525.259
José Arce	13.229.342
Arturo H. Massa	11.901.201
Alfredo Echagüe	6.459.305
Nicolás Repetto	4.505.204
Antonio Zaccagnini	4.100.001
Angel M. Giménez	4.050.051

Algunos diputados han alcanzado hasta ciento cincuenta mil palabras; el resto no llega a cincuenta mil".

Los sucesos del Neuquen

El viaje del ministro del interior

Las comunicaciones recibidas sobre el viaje del ministro del interior al Neuquen informan sobre su llegada a la capital de aquel territorio.

El doctor Gómez fué recibido por el gobernador Elordi, que fué a esperarlo varias estaciones antes de llegar al Neuquen para saludarlo. Al llegar a la capital del territorio numeroso público se hallaba en los andenes de la estación, para manifestar la impresión de aplauso con que ha recibido aquel vecindario, la resolución del gobierno nacional al encomendar a su ministro la tarea de investigar ampliamente los hechos ocurridos allá.

El doctor Gómez se ha instalado en el hotel Confluencia, en compañía de sus secretarios y demás acompañantes, dedicándose, desde su llegada a estudiar activamente los antecedentes de lo sucedido en Zainuco y recientemente en la capital. Ha conversado con numerosas personas que le solicitaron audiencia y conferenció también, ayer y hoy, con el juez letrado suplente, Dr. Gollán y otras autoridades de aquel territorio.

Se asegura que el ministro hará una excursión hasta Zainuco para informarse, sobre el terreno, sobre los detalles de lo que allá ha ocurrido cuando la última evasión de presos de la cárcel del Neuquén.

Acuerdo de ministros

Esta tarde, a las 4, se celebró acuerdo de ministros en la presidencia. Se trató sobre la necesidad de solicitar el pronto despacho del presupuesto general de gastos de parte del senado, pues acercándose fin de mes la administración no podría pagar a los empleados sin la sanción de aquella ley.

También se cambiaron opiniones sobre la mejor forma de auxiliar las poblaciones de la provincia de La Rioja, que atraviesan una angustiosa situación, debido a la miseria que han determinado la sequía, la langosta y otras calamidades.

¿Socialismo u oportunismo?

He aquí el interrogante de la hora. Socialismo fué en otro tiempo, entre nosotros, sinónimo de intransigencia.

Pero anotamos coincidencias recientes:

Coincidencia del socialismo con el Sr. Ugarte en la provincia;

Coincidencia del socialismo con el partido conservador en la Cámara;

Coincidencia del socialismo con las situaciones provinciales en el Senado;

Coincidencia del socialismo con el partido demócrata en las últimas elecciones;

Coincidencia del socialismo con el trust más fuerte de la tierra o sea la "Standard Oil", etcétera, etc.

Y nos preguntamos: ¿qué es esto? ¿socialismo u oportunismo?

Al lector "l'ardua sentenza".

Las autoridaees militares

La reunión de hoy

Bajo la presidencia del doctor González se reunieron esta mañana en el departamento de guerra los jefes de grandes reparticiones militares.

Asistieron los generales Ruiz, Antelo, Munilla, Dellepiane y Zeballos, coroneles Aranzadi y Vaccarezza y tenientes coroneles Mosconi, en reemplazo de este último del director de material, coronel Arroyo, que se encuentra enfermo.

En la reunión se amplificó la discusión y estudio de los temas expuestos en la sesión anterior, examinándose detenidamente los puntos principales de la ley 9675, en su relación con la número 4707.

Después de un cambio de ideas sobre este interesante asunto, acordóse tratar y resolver primeramento la cuestión de los ascensos, estudiándose en seguida la conveniencia de suspender de inmediato los efectos de la ley [illegible] una nueva ley de cuadros, en el sentido de amplificar los existentes, a fin do que tengan un efecto y eficacia mayor que al que poseen actualmente.

El general Munilla, director de tiro y gimnasia, presentó un amplio proyecto de modificaciones a la repartición que dirige con objeto de darle un impulso conveniente.

El ministro ha resuelto que las reuniones sean quincenales en lo sucesivo, verificándose los días jueves.

Todavía no acordóse la fecha en que se efectuará la primera reunión extraordinaria, a la que, como informamos, concurrirán los comandantes de divisiones de ejército.

En la intendencia municipal

Las secretarías

El intendente doctor Llambías ofreció hoy de mañana al doctor Hipólito Leys una de las secretarías de la municipalidad.

El doctor Leys, que probablemente aceptará el cargo, fué en el Colegio Nacional y en la Facultad, uno de los mejores estudiantes de su curso y en el ejercicio de su profesión ha tenido oportunidad de manifestarse en forma brillante, consecuente con las dotes que lo distinguieron como estudiante.

En la Unión Cívica Radical ha actuado desde su primera hora, tomando parte activa, en todos los grandes movimientos de opinión que prepararon y fueron el mejor factor que contribuyó al triunfo de la democracia argentina.

El nombramiento del doctor Leys es una acertadísima elección del doctor Llambías, y sin duda ha de producir inmejorable impresión en la opinión pública.

El paso de los Andes

Las fiestas conmemorativas

Corso de flores

DIA FERIADO EN MENDOZA

MENDOZA, enero 25. — Fué todo un éxito el que alcanzó anoche la conferencia del escritor colombiano señor Edmundo Gutiérrez sobre "El ideal nacionalista de las patricias mendocinas", tema este de actualidad.

Después de la exhibición de varias cintas cinematográficas presentóse el conferencista iniciando su disertación, durante el desarrollo de la conferencia aplaudiósele calurosamente en especial, cuando con frases galanas y oportunas refirióse al acontecimiento celebrado. En síntesis la velada de anoche tuvo éxito franco alcanzando singular brillo por la presencia de la alta sociedad mendocina.

Esta noche se realizará en el parque San Martín el corso de las flores organizado por la sociedad Taller de Costura, en conmemoración del centenario del Paso de los Andes.

Después del corso el Jockey Club en sus salones dará una recepción.

Las autoridades municipales iniciaron el embanderamiento de las principales arterias y plazas de ésta, la plaza y el parque San Martín, avenida Sarmiento desde Belgrano al parque y cerro de la Gloria adquieren un aspecto poco común debido al embanderamiento en él se representa todas las naciones americanas y europeas.

Por un decreto aparecido anoche al poder ejecutivo declara día feriado hoy. Después de varias consideraciones el decreto dice así: "El poder ejecutivo de la provincia decreta: Artículo 1.o Declárase feriado el día de hoy 25 de enero, centenario de la partida del libertador desde el campamento del Plumerillo para pasar los Andes y asegurar la libertad de medio continente."

Dentro de breves días se efectuarán vuelos por los pilotos militares tenientes Zanní y González Albarracín. En el hipódromo ha sido levantada una carpa hangar, y encuéntranse ya dos aeroplanos.

Ayer el presidente del Aero Club Mendocino entrevistóse con el ministro gobierno doctor Melitón Arroyo para solicitar le concediera el lago del parque San Martín que después de desagotarle ofrecería comodidades para exhibiciones aéreas. No se conoce aún contestación ministro.

Designación de comisionados municipales

UNA VERSION INEXACTA

Un diario de la mañana comenta hoy el decreto por el cual se designan comisionados municipales, diciendo que ese documento oficial rectifica otro decreto anteriormente expedido por el Ejecutivo. Tal afirmación es inexacta. No ha existido ese ilusorio decreto anterior a que se refiere el diario citado, como que el primer documento relativo a la organización de la comisión municipal, es el que apareció con fecha de ayer, suscripto por el presidente de la república y refrendado por el ministro interino del interior, Dr. Becú. Toda otra cosa que se diga sobre el particular importa una manifiesta alteración de la verdad.

Parece que la sustitución de un nombre por otro en la lista de los comisionados—por renuncia de uno de los candidatos—ha dado asidero a esa fantástica versión de los decretos rectificados. Evidentemente, los poderosos medios de información que proveen al colega de elementos noticiosos han sufrido esta vez una lamentable confusión, admitiendo como documento oficial una lista de candidatos que publicaran hace algunos días los diarios a título informativo. Pero elementales nociones de discreción periodística impiden confundir una noticia con un decreto oficial. A menos que el error sea deliberado, lo que puede sospecharse sin mucha suspicacia, dada la prisa que se ha dado el diario citado a explotar el caso, comentándolo en forma desfavorable para la seriedad del Ejecutivo.

De cualquier modo, y sea cual fuere su propósito, no es fácil desautoriza[illegible] consecuencia, no ha existido rectificación. La noticia es falsa; el comentario pérfido.

Las pensionistas militares

Proyecto del ministro de guerra

Con el fin de evitar a las pensionistas militares el cobro de sus haberes en la dirección de administración, el ministro de guerra ha iniciado gestiones para que la satisfacción de los sueldos se haga efectiva en los domicilios de las interesadas, por intermedio del correo, Bancos, etc.

No es preciso encarecer la bondad de este proyecto, si se tiene en cuenta que una vez llvado a la práctica, se evitará a las pensionistas, dignas de consideraciones y por lo general de edad avanzada, los inconvenientes del actual sistema de pago de sus remuneraciones.

Los corsos de Belgrano y flores

Su oficialización

A BENEFICIO DE LOS HOSPITALES MUNICIPALES

El intendente municipal, doctor Llambías, ha resuelto oficializar los corsos que se efectúan, en Carnaval, en Flores y en Belgrano.

Dichos corsos se pondrán bajo el patrocinio de la Asistencia Pública y los beneficios que se recojan, por concepto de entradas de vehículos, alquiler de palcos, etc., serán aplicados en favor de los hospitales que dependan de dicha repartición.

Ya se ha dado, a esos efectos, la intervención que les corresponde, a la dirección de alumbrado y al departamento de obras públicas de la municipalidad, y estará a cargo de estas oficinas todo lo que se refiere a instalación de palcos, colocación de adornos, iluminación, etc. El director de la Asistencia Pública y las subintendencias de Flores y Belgrano tendrán la dirección de todos estos trabajos relacionados con el corso.

La resolución adoptada por la municipalidad respecto a la oficialización de los corsos carnavalescos de Belgrano y Flores merece franco elogio. No sólo en lo que se refiere a su mayor lucimiento sino que también en lo que se relaciona con la aplicación que se dará a los beneficios que produzcan, que no pueden ser mejor adjudicados que dándolos en beneficio de los que sufren por lo mismo que derivan del aporte de los que se divierten.

INSPECCION A LA CARCEL DE SANTA ROSA DE TOAY

El gobernador del territorio nacional de la Pampa Central, se ha dirigido por nota telegráfica al ministro de justicia e instrucción pública, denunciando graves denuncias contra la dirección y administración de la cárcel de Santa Rosa de Toay.

El ministro, doctor Salinas, ha resuelto designar a un inspector de sociedades y cárceles para que se traslade al expresado establecimiento carcelario y se haga cargo de la dirección y levante un sumario, con el fin de comprobar las denuncias de la gobernación.

LA SITUACION

Hay que encararla con serena firmeza

El Ejecutivo pondrá en juego todas sus energías para atenuar el desastre

DEBERES DEL CONGRESO EN EL MOMENTO ACTUAL

Complejos y variados problemas

UNA HORA DE ACCION

PODEMOS CONTAR CON LAS RESERVAS DEL PAIS

Nuestras informaciones y comentarios referentes a la grave situación por la cual atraviesan en estos momentos las campañas argentinas, han sido ayer tema del día en los círculos comerciales, políticos y sociales. No seguramente porque fueran ignoradas; todos sentimos, más o menos directamente, las consecuencias del desastre. Porque confirman, con la autoridad que a nuestros juicios da la sinceridad de nuestra propaganda, cuanto todo el mundo dice en voz baja, sin atreverse a formularlo franca y cuadradamente.

No es esa, sin duda, la misión del periodismo, ni es este el deber aconsejado por las circunstancias. Ni callar, ni cruzarse de brazos: he ahí la actitud que corresponde en días como los actuales. El país no está en bancarrota: ya lo sabemos. Sabemos más aún: que no llegará jamás a tal extremo mientras se hallen confiadas las riendas del gobierno a hombres que tienen tan alto concepto de su misión y responsabilidades.

Pero el país atraviesa una hora de grave crisis; el país está enfermo. Hay que actuar, hay que luchar y hay que vencer. ¿Cómo? No murmurando al oído la intensidad de las calamidades, ni dejando caer los brazos con desánimo. Obrando: rápida, eficaz, certeramente. Previendo sucesos y situaciones que se aproximan; entonando a los pusilánimes; confortando a los caídos.

Es el deber de todos y quisiéramos que nuestra propaganda hubiese producido inmediato efecto.

Vamos a consagrarnos grandes y chicos, afortunados y desvalidos, a la tarea de reparar los males de la época crítica que nos ha tocado en suerte. Podemos hacerlo, debemos hacerlo.

El gobierno en su puesto—

[illegible] ejecutivo y nuestra impresión no puede ser más favorable.

Los ciudadanos a los cuales el país ha confiado su destino, pondrán en juego todas sus energías para atenuar el desastre. Lo decimos con verdadera satisfacción, plenos de aliento y esperanza.

Llegue nuestra palabra a los que han perdido la voluntad, y se entregan, en estos momentos, al pesimismo.

En la casa de gobierno no solo hay energía, sinó serenidad.

El presidente de la república ausculta al país hora por hora. Ha formado su propia carpeta de antecedentes y conoce exactamente la intensidad de los problemas planteados en las diferentes zonas del país.

Experimenta natural pesar ante lo irreparable, pero se dispone a actuar sin vacilaciones, ni debilidades.

Tiene ya trazado su plan de acción y solo espera la resolución del Congreso para proceder.

Cuando el vicegobernador de Córdoba planteó ayer la grave situación de su provincia ante el presidente, encontró a éste tan posesionado del detalle, que hubo de referir luego su sorpresa a los amigos que fueron a despedirlo.

El doctor Irigoyen no ha asumido el gobierno para satisfacer ni apetitos que no tenía, ni vanidades que nunca lo sedujeron. Está, pues, en el puesto del deber y del sacrificio, identificado con la hora, dispuesto a jugarse todo entero por su pueblo.

En estas condiciones, ¿puede dudarse de que vencerá?

La colaboración del congreso—

La cámara de diputados no parece darse cuenta de la situación. Su tolerancia inexcusable, ante la puerilidad de una oratoria, cuyos fines electorales son de meridiana evidencia, echa sobre sus hombros pesadas responsabilidades.

Discutir teóricamente el presupuesto de gastos y las leyes impositivas; hablar a mansalva horas y horas; reeditar discursos cien veces repetidos cuando el país gime oprimido por el dolor y la angustia, es provocar el descreimiento y la censura de ese pueblo que se pretende representar e interpretar.

Ya lo dirá elocuentemente el sufragio universal en su hora.

Hay que abordar de una vez la discusión de los proyectos sometidos a la deliberación de las cámaras.

Posiblemente cada día de retardo perjudica la gestión de negociaciones cuya trascendencia es incalculable para el país.

Vencida la situación presente, reparados los males que nos agobian, en marcha de nuevo el país — tierra de promisión que no ha dejado de serlo, a causa de pasajeros contrastes — volveremos, lenta pero seguramente, a la abundancia y al bienestar, de los cuales carecemos actualmente, en la alarmante forma que hemos revelado.

El congreso no puede reproducir la escena histórica de aquellos académicos que discutían problemas abstractos, cuando la invasión extranjera ponía en peligro la existencia nacional.

Ya llegarán los días de bonanza; entonces todo ese hueco palabrerío, ajeno a nuestros sentimientos y necesidades, podrá hacerse tan profuso como lo crean necesario los incorregibles cazadores de votos.

Los problemas del momento—

Hemos expuesto ayer algunos de los problemas del momento.

Pero hay otros, no menos graves y complejos.

Ciudades y campañas, en su parte más rica y productiva, están hipotecadas al extranjero. Son deudas a oro que importan una insoportable carga para el país en las presentes circunstancias.

Estas deudas a oro podrían nacionalizarse con enorme beneficio, en razón de la guerra europea y las diferencias de los cambios.

No solo es un problema que no se ha estudiado, sino que continúa y continuará planteado mientras no se solucione la situación presente.

¿Cómo habrán de hacerse los servicios de intereses, cómo habrá de desenvolverse el capital a oro en las condiciones actuales? ¿Quién hallará medios para cumplir sus obligaciones hipotecarias cuando todas las fuentes de producción están cegadas?

Agréguese la desvalorización; la restricción del crédito personal; la liquidación, impostergable y desastrosa...

Otro problema de la hora, la desocupación, requiere especial estudio. A la desocupación, seguirá la despoblación. ¿A dónde irán todos los que huyan de sus tierras, acosados por el hambre y la miseria?

Será necesario habilitar a los trabajadores, muchos de los cuales están hoy más pobres que cuando comenzaron a trabajar. La semilla será, necesariamente, muy cara.

He ahí, en breves líneas, un montón de dificultades, al parecer insalvables.

Pero habrán de salvarse. Así lo exigen el bien del país, su engrandecimiento y bienestar, y así se hará, cueste lo que cueste.

Es hora de acción, energía y resolución y todo ello tendrá el ejecutivo, compenetrado de las dificultades presentes y de sus deberes futuros.

[illegible]

Tierra de promisión, hemos dicho. Así ha sido, así es, así será, por grandes que sean las dificultades a vencer.

Es, sin duda, un momento crítico, pero las reservas son enormes.

Bastará la colaboración de todos los hombres de buena voluntad para alcanzar el triunfo y esta buena voluntad no ha de faltar como no ha faltado nunca, ni aún en los días más sombríos del pasado.

La opinión de los hombres de negocios—

Nos entrevistamos esta mañana con una personalidad en el mundo de los negocios argentinos. Y luego de exponerle la razón de nuestra visita inquirimos su prnunciamiento al respecto.

Realmente, la situación es muy grave—empezó diciéndonos nuestro reporteado. El año anterior ha sido uno de los más funestos para el país. Y la serie de plagas que se dejaron sentir, reagravaron una crisis que felizmente empezaba a ceder. No obstante, en mi concepto, la situación puede afrontarse serenamente, sobre todo ahora que hay un gobierno de verdad que sabe preocuparse de los intereses públicos y privados de la nación.

La presencia de las calamidades que han azotado la república ha hecho que sus energías financieras se resientan notablemente. Y hay en verdad algunos puntos donde las cosas han adquirido proporciones de desastre. Empero, hay la plena seguridad de que las autoridades nacionales se avocarán a la resolución del problema, encarándolo bajo una faz que en lo posible, permita barajar los pavorosos resultados de la sequía, la langosta y los grandes vientos que se han convertido en formidables enemigos del trabajador de la tierra.

Creemos por lo pronto que la cuestión de los médanos será resuelta sembrándose aquellas plantas que han de contribuir a su inmovilización. O en otros términos que han de fijarlos, preparándolos para luego convertirlos en pedazos de suelo fecundo apto para cultivos a que se dedica el país.

En un modo general se estima en el mundo de los negocios, nos dijo, que la crisis se hará sentir vigorosamente en el invierno. Mas hay la esperanza de que muchas de las zonas que no fueron barridas por el vendaval que nos ocupa, proveerán al país de los artículos que más imperiosamente necesita, evitando así un máximo encarecimiento de la vida.

En cuanto a la situación de las personas que han sido damnificadas por las inclemencias del año, es posible que puedan con la ayuda oficial solventar en parte sus dificultades y volver a la brecha para poder reaccionar.

Hasta aquí las expresiones de nuestro distinguido entrevistado.

Como se ve, pues, hay a pesar de todo un gran optimismo, proveniente principalmente de la confianza que se tiene en el actual poder ejecutivo, al cual se le considera capaz de salir triunfante de la ruda prueba que le han deparado las circunstancias al empezar su gestión.

La importación de azúcar

Se han recibido ya, en la secretaría del ministerio de hacienda, alrededor de quince propuestas para la licitación para importar azúcar con franquicias aduaneras.

Como se sabe, las propuestas serán abiertas mañana a las dos de la tarde al objeto de adjudicar la licitación.

LA GUERRA EUROPEA

SITUACION MILITAR

LA NUEVA OFENSIVA ALEMANA EN EL AA. — PROLONGACION DE LA BATALLA. — LIMITACION DE LA BATALLA TEUTO-BULGARA EN RUMANIA. — FRACASO DEL PASO DEL DANUBIO POR TULCEA. — FAVORABLE EVOLUCION DE LAS CONCENTRACIONES RUSAS. — CALCULO COMPENSADO DE LAS BAJAS ALEMANAS. — LA COOPERACION DE AUSTRALIA A INGLATERRA.

No se resignó el general en jefe del ejército alemán de ocupación en Curlandia a los éxitos ventajosos que obtuvo Ruscky en semanas pasadas; y preparando un bien combinado ataque, mediante una poderosa concentración local de tropas frescas, traídas por los ramales ferroviarios cuyo núcleo en esa región es Mitau, ha emprendido una operación que podríamos llamar de desquite, lanzándose por sorpresa sobre un frente ubicado más al sur de las posiciones conquistadas por los moscovitas.

Como tenía que suceder, los primeros resultados parecen haberle sido favorables, habiendo contribuído a ellos la intensidad violentísima del fuego de artillería alemana, y el golpe repetido de masas compactas de infantería, que determinaron en los primeros momentos una flexión de la línea de combate rusa.

Esta, sin embargo, no ha sido quebrantada; y la tenacidad con que prosigue la batalla hace esperar que no llegará a ser rota, porque todo el efecto del ataque alemán estaba confiado a la sorpresa.

Además, la situación del ejército ruso en aquel sector, según noticias, es inmejorable; y podrá sostenerse indefinidamente, a despecho de cualesquiera alternativas.

El estado de la campaña de Rumania permitiría calificarla de ventajosa para los ejércitos defensores. La artillería rusa está desempeñando una labor muy eficaz en la dispersión de las patrullas teuto-austro-búlgaras que se aventuran a reconocer las proximidades de la línea principal de resistencia. Además, intercepta con acierto de sus tiros el contacto de los refuerzos con las tropas de Mackensen, a quien son ellos absolutamente necesarios, como lo demuestran los pedidos que repetidamente hace el cuartel general.

Se asegura que, habiendo consistido la dificultad capital de la defensa en la falta de comunicaciones, ésta ha sido remediada con obras improvisadas, permitiendo así una gran concentración moscovita a orilla del Sereth.

El paso sorpresivo de los búlgaros por Tulcea ha fracasado, como lo pronosticábamos.

Los ejércitos centrales han llegado, por consiguiente, al límite de su penetración; y no es probable que puedan penetrar en Besarabia. La resistencia turca va declinando en el Cáucaso, al mismo tiempo.

Se dice que en Rusia aumenta en proporciones enormes la producción de municiones, gracias a la cooperación que a los planes del ministerio de guerra prestan los zemtsvos.

La prensa alemana declara que el imperio no tiene por qué preocuparse de la preparación en que se esfuerzan sus adversarios, ya que las fuerzas con que la cuádruple cuenta son más que suficientes para lograr sus propósitos de victoria.

A pesar de las altas cifras de bajas que han costado ofensivas como las del Somme y Verdún, se indica que, relativamente, no significan un gran descenso de efectivos; porque él se compensa con el ingreso de las nuevas clases jóvenes. De suerte que bien compulsadas las cantidades, la baja neta oscila entre seiscientos mil y un millón de hombres.

Inglaterra, por su parte, ha realizado un esfuerzo magno, gracias al concurso del laborismo y de las colonias. Aparte del principal papel que han desempeñado los canadienses, tanto en Gallípoli como en Flandes, cuenta por mucho la Australia. Este dominio tiene en vigencia su ley de servicio obligatorio, en virtud del cual dispone de un ejército de ciento cincuenta mil hombres. Para reforzar ese cuadro, destinado originariamente a la defensa del territorio, se adoptó desde el principio de la guerra un sistema de enrolamientos voluntarios. No siendo éstos suficientes, la ley de servicio obligatorio se hizo extensiva a las expediciones federales a ultramar. Calculando un diez y pico por ciento de contribución de sangre sobre la población australiana, resulta que, así, ella puede poner en pie de guerra medio millón de hombres. La aprobación de esta ley data del 21 de septiembre de 1916.

EN MACEDONIA

Oficiales del cuerpo de señaleros ingleses, transmitiendo datos de valor

El grabado que publicamos representa a dos oficiales británicos del ejército que opera en la orilla izquierda del Struma, recibiendo los despachos telefónicos de los grupos de soldados señaleros, quiénes desde los más abruptos desfiladeros y barrancos, no pierden de vista al enemigo. Cuando las condiciones del terreno hacen completamente inútiles las incursiones de los aviadores, detrás de las líneas enemigas, es imprescindible apelar a medios bien distintos, que exigen de los que desempeñan tal tara, nervios muy bien templados; gran astucia y absoluta competencia en cuestiones tácticas. De ahí que, en el cuerpo de señaleros ingleses, exista un núcleo de oficiales y soldados seleccionados y capaces. Tal es la importancia de las tareas que diariamente se les encomienda, y que, en más de una ocasión, deciden la suerte de un combate.

SITUACION POLITICA

LA PARTICIPACION DEL LABORISMO INGLES EN EL GOBIERNO Y EN LA GUERRA — COMENTARIOS DE BONAR LAW AL DISCURSO DE Mr. WILSON — REVISTA COMPENDIOSA DE LOS JUICIOS DE LA PRENSA EUROPEA Y NORTEAMERICANA — SE AGUARDA LA RESOLUCION DEL SENADO NORTEAMERICANO.

La cuantía de votos aprobatorios de la participación de los miembros del partido laborista en las funciones del gobierno inglés revela que él no tiene por qué temer en estos momentos ningún obstruccionismo de parte de la masa más considerable, por su cuantía y organización, en el reino. Lloyd George, que puede mirar como obra propia este resultado, se ha sentido tan complacido con él, que ha telegrafiado a los jefes del partido laborista, felicitando a éste por su actitud favorable a la cooperación con el gobierno en las tareas y responsabilidades de la defensa nacional. La prensa inglesa aplaude esa armonía de los factores activos y dirigentes de la vida nacional. Reconoce que el partido laborista representa unas tres quintas partes de la voluntad nacional, y que por eso, mismo resulta ser, en puridad, el árbitro de la guerra y de la paz. No es — se dice — una clase que se somete o se vende a otra; no es un partido que se somete a la voluntad del gobierno. Es la fuerza viva de la nación "que está con el corazón y con el alma en favor de la continuación de la guerra a todo trance".

Hay aún por hacer ciertos arreglos de carácter accidental entre los laboristas y el gobierno; como los relativos a la protección de los obreros desmovilizados, a la deportación de los trabajadores del Clyde. Este último asunto será estudiado por una comisión de investigación a propuesta del ministro laborista Henderson, que fué aprobada por gran mayoría.

Refiriéndose a las aclamaciones con que en el seno de la conferencia fué acogida la alusión hecha a Mr. Wilson, un diario londinense observa lo siguiente:

"Fué tan repentina y bulliciosa que estamos tentados a sospechar que careció de espontaneidad. El hecho de que los asistentes a las galerías se hubiesen unido a la manifestación intensifica nuestras sospechas".

"La única declaración que realmente mereció los aplausos de la concurrencia fué aquella de que "mientras Alemania no renuncie a sus propósitos toda paz es imposible".

Mr. Henderson dijo textualmente en la asamblea: "Cualquiera impresión que se derivase de esta conferencia del partido obrero, que debilitara la idea de proseguir la guerra hasta su victorioso término, constituiría un mensaje desalentador para la causa de los aliados y estaría en desacuerdo con la decisión que adoptásteis en 1916, por tan enorme mayoría".

A propósito del mensaje del presidente de los Estados Unidos, el ministro británico del Tesoro acaba de expresar en Bristol opiniones que, aunque no llevaban sello oficial, pueden ser consideradas como un trasunto del concepto que los miembros del gobierno se han formado de los alcances del aludido documento.

La sustancia de ese concepto aparece condensada en los párrafos siguientes:

"Es imposible que el presidente de los Estados Unidos y nosotros encaremos la cuestión desde el mismo punto de vista.

"Estamos de acuerdo con él en desear hoy día la paz, una paz duradera, y sería injusto considerar la proposición de Wilson como absolutamente utópica; pero toda esta cuestión no es un problema abstracto reservado para el porvenir, sino que es una cuestión de actualidad, una cuestión de vida o de muerte para la época presente.

"No es posible olvidar lo pasado y todas las atrocidades alemanas, contra las que ningún neutral protestó.

"Lo que Wilson desea es aquello por lo cual combatimos y que entendemos conseguir.

"El fin de nuestra guerra es la paz.

"Los alemanes nos hicieron lo que llaman un ofrecimiento de paz. Los gobiernos aliados dieron la contestación que merecía el ofrecimiento, y la única contestación posible".

Dijo dspués Bonar Law que retribuía franqueza por franqueza; que el jefe de una nación neutral debe adoptar una actitud neutral: que los Estados Unidos están distantes del horror de la lucha; que ellos son neutrales e Inglaterra no lo es; que la esencia del conflicto es una diferencia entre la justicia y la injusticia.

La guerra actual — según Bonar Law — es una guerra de agresión, en que los agresores persiguen grandes ventajas. El objetivo del presidente Wilson es una paz duradera; la proposición no es del todo utópica, tratándose de la liga de naciones para aquel objeto. Pero, cuando sobreviene la guerra, los beligerantes no pueden por sí hacer eficaces los impedimentos de aquella. Ese sería el papel de los neutrales. Y los neutrales precisamente se han abstenido de hacer caer ninguna sanción sobre el agresor. Por consiguiente, es preciso acudir a otros medios para asegurar la paz mundial; las proposiciones alemanas fueron rechazadas porque la paz firmada hoy dejaría predominante la máquina militar alemana.

Bonar Law concluyó así:

"Una paz semejante dejaría el funcionamiento de esta máquina entre las manos de hombres que desde varias generaciones han preparado la guerra, y que renovarían sus preparativos y elegirían su hora para hundir al mundo en medio de los horrores que sufrimos hoy.

"Nuestro objetivo es el mismo que el del presidente Mr. Wilson.

"Para lo que el presidente Wilson desea estamos combatiendo. Nuestros hijos, nuestros hermanos están arriesgando su vida y nosotros queremos conseguirlo.

"El pueblo británico suspira de todo corazón para la paz; hacemos preces para la paz, una paz que nos devuelva indemnes a aquellos que libran nuestras batallas; y para una paz tal que aquellos que no vengan, no hayan sacrificado en vano su existencia."

Pasemos ahora en compendio una revista al estado del asunto en los diversos países interesados.

En Norte América, a propuesta del senador republicano Cummings, fué incluída en la orden del día del senado una moción destinando ocho días a discutir el discurso del presidente.

En Alemania: el embajador de los Estados Unidos entregó a Zimmermann, ministro de relaciones exteriores del imperio, el texto del mensaje wilsoniano. Mr. Gerard telegrafió a su gobierno comunicándole la buena impresión que dicho mensaje ha producido en la opinión pública alemana.

La prensa, en general, simpatiza con las ideas de Mr. Wilson; pero su aprobación no es absoluta ni unánime. Hay quien rechaza la paz sin victoria, y quien declara que el único lenguaje para con la entente es el cañón.

El diario "Rheinische Westfalische Zeitung" dice, refiriéndose a Polonia: "¿Dónde habla el presidente Wilson de los irlandeses, de los boers, del Egipto o de la India? La libertad de los mares quiere decir que Alemania tiene que conservar a Bélgica. Lo que significan para Rusia los Dardanelos, equivale a lo que representa el canal de la Mancha para Alemania?".

La "Vossische Zeitung" pregunta si la autonomía, el gobierno propio y el acceso al mar se refieren a Finlandia, Lituania, Curlandia, Ukrania, Gibraltar, Singapore y Suez.

El periódico socialista "Vorwaerts" afirma que los principios enunciados son discutibles. En cambio, los propósitos perseguidos por la "entente" en la guerra, y expuestos en su respuesta a los Estados Unidos, no se pueden discutir".

Por este tenor son las conclusiones de otros órganos importantes.

La actitud oficial de Alemania sólo es de reserva y abstención. Parece que espera el resultado del debate en el senado de Wáshington. Se hacen comentarios sobre un despacho urgente enviado por Mr. Gerard a la Casa Blanca, después de conferenciar con Bethmann-Hollweg.

En Inglaterra: se hace justicia a la elevación de las miras wilsonianas, declarándolas inaceptables en el actual momento.

La prensa británica es uniforme en este criterio. "The Times" parangona los atropellos germanos de las deportaciones con la pretensión alemana de campar por los débiles y los oprimidos; y pregunta:

"¿Puede el neutral razonable darle crédito? ¿Puede dudar de que la paz sin la victoria sería el triunfo de toda esa gente con sus métodos y sus doctrinas perniciosas?

En Francia: la opinión de la prensa puede resumirse en lo que dice "Le Petit Journal":

"Las miras de Wilson son dignas de nuestra simpatía por lo elevada, humanas y justas; pero para realizarlas es necesario que seamos victoriosos y [illegible] menes que tantos daños nos causaron".

En Rusia: el comentario es análogo al anterior, criticándose lo relativo a la libertad de los mares según el concepto de Wilson; y rechazándose la paz sin victoria.

En Suecia y Noruega: se estima que el discurso favorece a Alemania.

El "Dagblad" observa que el presidente norteamericano ha conseguido irritar a los aliados y decepcionar a los alemanes apasionados del tipo del conde de Reventlow.

En la prensa norteamericana: juicio análogo al anterior expresa el "Baltimore Journal":

"La audaz afirmación de que la paz duradera debe obtenerse sin victoria, irritará a ambos grupos beligerantes; pero nadie podrá ignorar su exactitud".

Hay periódicos que opinan que el el presidente hará uso de la fuerza en Europa a fin de imponer la paz; que Mr. Wilson levanta su amenaza contra naciones que sufren luchando por la civilización y la libertad.

El "New York Sun" dice:

"Si se nos pide que renunciemos a la doctrina de Monroe, que por lo menos no sea bajo los falsos pretextos de hacer proposiciones con frases sofísticas.

"Este país estará en mucho mejores condiciones para ayudar eficazmente a la paz, cuando llegue el momento, si Wilson considera desde un punto de vista más modesto sus responsabilidades para con el resto de la humanidad".

Merece transcribirse el siguiente comentario del "New York Herald":

"El presidente asume la facultad de dictar a las naciones en armas las condiciones de paz, sentando como esencial que esta paz debe ser tal que, para que puedan aprobarla los Estados Unidos, cuya aprobación ni se ha pedido, ni se pide, ni se pedirá, signifique una paz sin victoria.

"Si significara esto algo significaría una paz "Made in Prussia". Por lo menos, así lo interpretarán los pueblos de la "entente".

"¿Y de qué otro modo pueden interpretarlo los norteamericanos?

"La pretensión de que al favorecer semejante paz habla en nombre del pueblo norteamericano está tan poco autorizada como la curiosa pretensión de que habla en nombre de los pueblos beligerantes".

Todos estos diversos comentarios, en algunos de los cuales se deslizan graves suspicacias, demuestran que la actitud asumida por Mr. Wilson no es considerada satisfactoria, ni dentro ni fuera de su país.

El mundo está pendiente de la resolución del senado de Wáshington; hay vehementes indicios de que será favorable a la doctrina del mensaje.

Entonces será el momento de hacer faz a las consecuencias; se habrá pasado del período teórico fundamental, al terrible período práctico.

Es el caso de preguntarse en qué medida va a intensificarse la guerra en busca de la paz. La victoria hará prevalecer sus fueros. Alguien vencerá: un beligerante, otro beligerante, o la fuerza neutral. Ese resultado sería hasta cierto punto paradógico; pero será inevitable.

Frente occidental

Combates de artillería en Caurieres y otros puntos. — Fracaso de un ataque alemán en Missy. — Exitos franceses en el Woevre. — Ataques alemanes rechazados en Loos y Hulluch. — Los británicos penetran en las trincheras de Ipres. — Muerte del general Jacquet. — Intenso frío en París. — Detalles del combate naval del norte. — Noticias marítimas.

PARIS, 25 — El ministerio de la guerra francés publicó el siguiente boletín oficial a propósito de la campaña territorial:

Nuestra artillería hizo un fuego destructor sobre las trincheras enemigas en la región de Moulin-sous-Toutvent y al nordeste de la colina 304.

Hubo una violenta acción de artillería en el sector del bosque de Caurieres.

Fracasaron dos ataques que llevó el enemigo contra nuestras líneas, uno en el sector de Missy, al este de Soissons, y otro en la región de Eparges, y tomamos algunos prisioneros.

En el resto del frente hubo cañoneos con intermitencias.

Un aeroplano alemán fué derribado cerca de Vaux.

PARIS, 25 — Otro boletín oficial que publica el ministerio de la guerra francés, dice:

Anoche realizamos con éxito varios golpes de mano al sur de Chilly, en el Somme y en el Woevre.

En la región de Sielle, en dirección a Regneville, hubo actividad de patrullas bastante grande.

En el resto del frente la noche transcurrió en calma.

Ayer el teniente Guynemer, derribó su 26 aeroplano alemán, que cayó envuelto en llamas cerca de Maurepas.

Derribamos otros dos aparatos enemigos en dirección a Samogneux y en el bosque de Spincourt.

Confírmase que el 22 del corriente un aparato alemán alcanzado por el fuego de nuestros cañones especiales se estrelló al norte de Louvemont. El mismo día, 16 aeroplanos navales británicos arrojaron bombas en las fundiciones de Burbach, que según parece, sufrieron daños considerables.

Un aparato francés arrojó bombas la noche del 22 en la estación de Dun-sur-Meuse, alcanzando a la parte norte de la misma.

EL HAVRE, 25 — Dióse a la publicidad el siguiente parte oficial belga:

La artillería de los dos ejércitos estuvo activa cerca de Dixmude, Steenstraete y Het Sas.

Cañoneamos con buen resultado las posiciones enemigas al noroeste de Boesinghe.

LONDRES, 25 — El comunicado oficial que publica el ministerio de la guerra a propósito de la campaña del ejército inglés en el frente de Francia dice lo siguiente:

El enemigo intentó esta mañana atacar nuestras trincheras, al sudoeste de Loose y fué rechazado, dejando cierto número de muertos y heridos.

Nuestras pérdidas fueron muy reducidas.

Otra fuerza enemiga vino a colocarse anoche bajo nuestro fuego, al sur de Hulluch y fué rechazada con pérdidas.

De noche, entramos en las trincheras enemigas, al sudeste de Ypres.

La artillería estuvo activa durante todo el día al norte del Somme y cerca de Armentieres y de Ypres.

Al sudeste de Souchez bombardeamos las trincheras enemigas con buen resultado.

Ayer hubo, de ambas partes, bastante actividad en el aire.

Fué derribado uno de nuestros aeroplanos, y fueron destruídos seis alemanes, de los cuales tres fueron derribados. Ignoramos la suerte de dos de nuestros aeroplanos.

NUEVA YORK, 25—De Berlín anuncian que el estado mayor alemán publicó el siguiente boletín oficial sobre las operaciones en Francia:

En el frente occidental el tiempo fué claro en la mayor parte de los sectores del frente, donde la lucha se mantuvo dentro de límites moderados.

Los aviadores, aprovechando las condiciones favorables del tiempo realizaron numerosas observaciones.

En muchos encuentros aéreos y mediante el empleo de nuestros cañones especiales, derribamos seis aeroplanos enemigos.

PARIS, 25 — Anoche falleció en Pau el general belga Jacquet, que tuvo el mando de las fuerzas belgas en la batalla del Iser.

PARIS, 25 — El tiempo frío está provocando una gran demanda de carbón. El gobierno ha tomado las medidas indispensables para proveer a los pobres de este combustible.

ESTOCOLMO, 25 — El ministro de finanzas dijo en el Riksdag que el mantenimiento de la neutralidad costaba al país 20.000.000 de dólares anuales.

LONDRES, 25 — Las noticias recibidas de Holanda dan detalles acerca del combate del mar del Norte, pero están en contradicción entre sí en algunos puntos.

Las informaciones son en su mayor parte repetición de cosas sabidas indirectamente, y hasta ahora no vienen en forma que dé seguridades de autenticidad.

Aparentemente, el combate comenzó a las 2 de la madrugada y duró hasta las siete.

Se desarrolló en una intensa oscuridad. Lo extremado del frío que reinaba, puede deducirse del hecho que ocho de los cadáveres del «V. 69», buque almirante de la división de contratorpederos alemana, estaban a tal punto helados que se hallaban adheridos a la cubierta y fué necesario desprenderlos a hachazos.

Casi todos los detalles que se han obtenido se refieren al «V. 69».

Un buque británico lo embistió, después que se hallaba muy averiado.

Los corresponsales refieren, según lo que han oido decir, que fueron hundidos de 7 a 10 contratorpederos alemanes ;pero esto no se ha confirmado.

En cambio, se confirma que el comandante del «V. 69» está con vida, y hasta se asegura que no fué herido, y se agrega que dirigió la traslación de los tripulantes.

El examen del buque demostró que era imposible componerlo en 24 horas, lo que implica que será internado.

Cierto número de sobrevivientes de buques británicos llegaron a la costa oriental, y presentan dos versiones acerca del principio del combate. Unos dicen que la flotilla procedía de Heligoland para atacar la costa británica y fué rechazado en dirección a Flandes. Otros dicen que procedía de Zeebrugge, como lo refiere el corresponsal del «Daily Chronicle».

NEW YORK, 25 — Un despacho de Berlín anuncia que el almirantazgo alemán publicó el siguiente comunicado oficial:

En el curso de una operación emprendida por una parte de nuestros destroyers, se produjo en la madrugada de ayer un encuentro con fuerzas navales británicas.

Un destroyer enemigo fué hundido durante el combate, y más tarde nuestros aeroplanos vieron que se hundía otro destroyer enemigo.

Un torpedero nuestro se vió en peligro debido a las averías que sufrió según informaciones llegadas a Ymuiden. Todos los demás regresaron y sufrieron sólo algunos daños de escasa importancia.

LONDRES, 25—La agencia del Lloyd's anuncia que los vapores «Salland», holandés y «Tremeadow», inglés, han sido echados a pique por los submarinos alemanes.

El «Salland» desplazaba 3657 toneladas y el Tremeadow 3653.

Agrega además, que el vapor dinamarqués «Zeta» y el inglés «Neuquen», de 3583 toneladas, fueron hundidos por submarinos alemanes.

LONDRES, 25 — Se informa esta noche que el vapor «Neuquen», que fué hundido por un submarino, pertenecía a la compañía del ferrocarril del Sur, de la Argentina.

LONDRES, 25 — A raíz del desmentido alemán sobre la brutalidad empleada durante el hundimiento del «Westminster» tomamos nuevas declaraciones a los sobrevivientes de dicho barco. Todos los detalles de las brutalidades cometidas se han confirmado.

La afirmación de que la llegada de un buque de patrulla impidió el salvamento de los náufragos es falsa, según se ha podido comprobar.

Frente oriental

Sigue la batalla del Dwina. — Ventajas recuperadas por los alemanes. — Destrucción de un destacamento búlgaro por los rusos en el Danubio. — Ataque ruso en Stravina. — El desagravio del gobierno griego a las banderas de la Entente.

PETROGRADO, 25 — El gobierno dió a la publicidad la siguiente comunicación del estado mayor ruso:

Después de una violenta preparación de artillería, considerables fuerzas enemigas nos atacaron entre el pantano de Tirul, al oeste de Riga, y el río Aa y al este de Kalnsem, consiguiendo hacernos retroceder una milla y media hacia el norte. Continúa combatiéndose encarnizadamente.

Al este de Teunenfeld nuestro fuego contuvo las tentativas de ataque del enemigo.

En la región de Ibzupol, nuestra artillería dispersó con éxito una columna enemiga que se dirigía hacia el noroeste.

En Rumania, en el Danubio, frente a Tulcea una fuerza búlgara compuesta más o menos de un batallón, aprovechando la neblina, atravesó esta mañana el brazo del San Jorge.

Un ataque nocturno efectuado por nuestras tropas, sorprendió y aniquiló a un destacamento búlgaro. Los rusos hicieron prisioneros a cinco oficiales y 332 soldados y se apoderaron de cuatro ametralladoras. Nuestras bajas fueron un muerto y un oficial y 41 soldados heridos.

NEW YORK, 25 — De Berlín anuncian que el estado mayor alemán publicó el siguiente boletín sobre las campañas de Rusia y Rumania.

Frente del príncipe Leopoldo:

A ambos lados del río Aa y al sur de Riga, se iniciaron combates que se desarrollan en forma favorable para nuestras armas.

Frente del archiduque José Fernando: Reina un frío intensísimo, Sólo se han realizado vivos cañoneos locales y encuentros de avanzadas.

Frente del mariscal von Mackenson: Al norte de Tulcea abandonamos de nuevo la orilla norte del río San Jorge.

NUEVA YORK, 25 —Transmiten de Berlín la siguiente comunicación dada a la publicidad por el estado mayor alemán sobre la batalla de Curlandia:

Los ataques alemanes a ambos lados del río Aa, dieron por resultado la conquista de considerable extensión de terreno. Hemos hecho 1500 prisioneros.

PARIS, 25 — Se publicó el siguiente comunicado francés sobre las operaciones en Macedonia:

Hubo acciones de artillería bastante animadas en numerosos puntos, especialmente en el frente ocupado por los italianos y en la región de Ghevgeli.

Los rusos llevaron un ataque en el sector de Stravina y tomaron algunos prisioneros.

Fracasó un avance iniciado por una patrulla turca cerca de Kakaraska.

NUEVA YORK, 25 De Berlín informan con carácter oficial que en el frente de la Macedonia la situación no ha sufrido modificaciones.

PARIS, 25 — Se ha recibido un telegrama de Atenas anunciando que se sabe positivamente que el saludo a las banderas aliadas — acto de reparación exigido por los aliados, a consecuencia de los hechos del 1o. de diciembre — tendrá lugar antes de que se levante el bloqueo y regresen los ministros de las potencias de la «entente» a la capital griega.

La ceremonia dará lugar a una solemne manifestación de respeto por las banderas de las naciones aliadas. El acto se verificará en la plaza de Zappeion donde las tropas griegas atacaron a los aliados. Las autoridades civiles y militares de Grecia se encontrarán presentes.

El jefe del gabinete, señor Lambros, dará una explicación formal y sin reservas a los representantes diplomáticos de la «entente».

Frente austro-italiano

Incursión austriaca en Tonale.—Combates de artillería en el Trentino. — Hospitales italianos bombardeados en el Carso.— Ataques austriaco rechazado cerca de Gorizia.

ROMA, 25 — El ministerio de la guerra italiano publicó el siguiente comunicado oficial transmitido por el alto comando:

En la zona de Tonale, el lunes por la noche, grupos de soldados enemigos, provistos de «skyes», intentaron efectuar una incursión contra nuestras posiciones. Fueron rechazados por el fuego de nuestras ametralladoras.

En el sector del Trentino, durante el martes hubo los acostumbrados cañoneos. Nuestros cañones dañaron los emplazamientos de algunas baterías enemigas.

En el frente júliano la actividad de la artillería aumentó en el trecho comprendido entre Boneti y el lago de Doberdo.

En el Carso el enemigo hizo caer algunas granadas sobre uno de nuestros hospitales de campaña, sin causar desgracias personales.

Al sudeste de Gorizia el enemigo efectuó un contraataque contra unas trincheras que habíamos reconquistado. El contraataque fué rechazado.

NUEVA YORK, 25—Anuncian de Viena que el estado mayor austriaco publicó el siguiente boletín sobre la campaña de Italia:

Cerca de Gorizia nuestros destacamentos de fusileros tomaron una trinchera enemiga, haciendo prisioneros a tres oficiales y 134 soldados. Se apoderaron, además, de tres ametralladoras.

[illegible] DOMINICAL

[illegible]

... en fábricas, comercios y locales de trabajo a los efectos del cumplimiento de una ley obrera, como es ante todo la del descanso dominical.

Es de recordar, en concordancia con esto, que también en la presidencia Quintana su ministro del interior encomendó a la policía la intervención en las huelgas, cometiendo así el error de inmiscuir en estos conflictos a una autoridad que debe mantenerse libre de toda ingerencia en esos conflictos, salvo cuando las partes reclamen su presencia por circunstancias especiales, como ha ocurrido en la reciente huelga marítima. El boletín del departamento federal de trabajo de los Estados Unidos transcribía en aquella época la recordada resolución y la entregaba al comentario universal, como algo raro, extraordinario.

Ahora, el jefe de policía, volviendo a la buena doctrina, después en su fallo laudo en la huelga portuaria, ha dispuesto que los agentes no intervengan por iniciativa propia en la [illegible] de las infracciones al descanso dominical, sino que presten el concurso de su autoridad a los inspectores, cuya misión legal es precisamente la de hacer cumplir ésta y las otras leyes del trabajo.

Se delimitan así jurisdiccionalmente las funciones de una y otra rama de la administración pública y se vuelve por la buena doctrina que es la orientada en el sentido de alejar a la autoridad policial de las funciones de [illegible]

[illegible] en lo criminal, en un reciente fallo, desconoció funciones judiciales y de carácter probatorio a las actas levantadas por la policía en constatación de las infracciones a las leyes del descanso dominical y a la que reglamenta el trabajo de las mujeres y de los niños.

Se debe esto a que una nueva ley, la número 9658, ha establecido un procedimiento especial para la comprobación de las infracciones a las anteriores y la percepción de las multas correspondientes, procedimiento en el cual se deja a la policía libre de toda intervención, salvo a los efectos de prestar apoyo a los inspectores del trabajo a fin de hacer cesar en el acto las violaciones constatadas a que nos referimos.

La decisión del jefe de policía es así por demás fundada en disposiciones del derecho positivo, en la jurisprudencia y en la buena doctrina. Se ajusta en síntesis a la tendencia ya puesta en práctica por el actual gobierno en los casos suscitados, en el sentido de orientar los problemas que el trabajo suscita, en un desenvolvimiento lógico y legal, y, a la vez, de establecer de un modo claro, preciso y que aleje toda posibilidad de rozamientos de derechos en cuanto a la intervención gubernativa en los mismos fenómenos.

La inspección del trabajo constituye en todos los países una función primordial de los institutos encargados en preparar y aplicar la legislación obrera, y cuando la República Argentina se encuentra, como lo está ahora, en plena labor constructiva de esta nueva rama del derecho positivo, no podía prescindir de dar a tal función pública el verdadero sentido que le corresponde, que no emana por cierto del régimen policial, al que está llamado a otras finalidades.

El jefe de policía con acertado criterio ha puesto en el caso en práctica la verdadera norma legal y lo hace desprendiéndose de funciones que la repartición a su cargo mantenía desde hace doce años y con esto evidencia que si cumplirá bien los deberes que la competen, no aspira en cambio a mantener atribuciones que solo por un error de gobiernos anteriores en su desconcepto de la legislación del trabajo le otorgaron.

Venta del pejerrey

Su nueva reglamentación

En agosto de 1911 dictóse una ordenanza prohibiendo terminantemente la venta de pejerreyes menores de veinte centímetros y estableciendo para su explotación y venta un plazo que alcanzaba desde el 1.o de diciembre hasta el 1.o de agosto del año siguiente.

Esta ordenanza fué abolida en 1914 a raíz de algunas solicitudes dirigidas a la Intendencia por los gremios interesados.

Ahora, de acuerdo con otra solicitud de la Dirección General de Ganadería, secundada por el Ministerio de Agricultura, la Intendencia ha emitido un decreto poniendo en todo su vigor la ordenanza de 1911 con las medidas restrictivas que imponía a la venta y explotación del pejerrey.

En la nota respectiva enviada al Ministerio, que firman el doctor Llambías y el secretario general se[illegible] después de notificar el decreto mencionado, se hace observar la necesidad de una acción conjunta con objeto de que la ordenanza en cuestión no pueda ocasionar situaciones de competencia desventajosas a los gremios ribereños que se dedican a la mencionada explotación.

Esta medida, como se comprende, responde al objeto de evitar los abusos que se cometen en la explotación de aquel pescado del Plata, cuya desaparición y escasez iría en aumento si no se adoptaran las restricciones comprendidas en el nuevo decreto.

El drama de La Rioja

Intervención de las damas y del centro riojano

ESTRAGOS DEL HAMBRE

Efervescencia del pueblo

La situación calamitosa e inhumana a que ha llegado La Rioja, víctima de la sequía, del hambre y del bandalaje, ha tocado el corazón de las damas riojanas residentes en esta capital y de los riojanos, sin distinción de tendencia política alguna. Hay más esperanza en la ayuda social, en la contribución de los hijos de La Rioja, hoy alejados de aquella tierra que en el gobierno de la provincia, tan injustamente azotada por la naturaleza y por el oficialismo.

Ya los riojanos, en sesión de ayer, y las damas seriamente preocupadas por la situación de tragedia por que atraviesa el terruño, han tomado una serie de providencias encaminadas a salvar del hambre y del bandalaje aquel Estado.

Se enviarán recursos a los necesitados, a la vez que se pedirá al gobierno nacional trate de estudiar el drama político-social en que se debate La Rioja.

No dudamos que en la comisión de personas que se nombre en la provincia, a los efectos de repartir con equidad los socorros que se envíen, han de tener igual interés la calamidad de Los Llanos y el dolor de Chañarmuyo.

Tanto en el sur, como en la montaña hay que consolar afligidos. También las víctimas del bárbaro crimen de Chañarmuyo requieren una amplia reparación. Ahí quedan sus hijos y esposas en el más cruento desamparo. Es así que no olvide el centro riojano ni las damas que no tan solo en Los Llanos y en la ciudad se están muriendo de hambre y de dolor.

También las víctimas de los desalmados de Pituil piden una ayuda y un consuelo.

Nada hará el gobernador ni los hombres de la situación. Ellos y especialmente el primer magistrado de la provincia parecen interesados en salvar a los criminales, por cuanto lo ligan al cacique de Pituil, Alberto Castro, cuestiones políticas y de economía pequeña.

Al respecto hemos conversado con personas bien informadas, quienes nos dicen que la actitud del gobernador se presta a muchas suposiciones. Nos dicen también que todo esto obedece a viejos pleitos y a los prolegómenos de la elección de un senador nacional. El interesado en este bocado de nueve años es el ex gobernador doctor Vera [illegible] recorre los departamentos [illegible] en pública propaganda [illegible]

A su vez el señor César Carrizo, sobrino de las víctimas, quien ha publicado ayer en nuestro diario una acusación contra el doctor de la Colina, nos afirma que es casi seguro que los promotores del crimen de Chañarmuyo queden fuera de la justicia, dado que el cacique de Pituil Alberto Castro ha tramado con el oficialismo el bárbaro atentado. Nos dice también el escritor nombrado que en breve publicará una amplia documentación donde consta la complicidad del gobernador.

Damos a continuación el manifiesto que acaban de publicar las damas riojanas:

Compatriotas: Una de vuestras provincias hermanas gime azotada por flagelos más dolorosos quizás que muchos de los que han conmovido vuestros íntimos sentimientos y levantado movimientos de generosa protección. La Provincia de La Rioja, ese pedazo de suelo argentino cuyas riquezas nativas encerradas en su seno, sin explotación, presentan el caso del suplicio de Tántalo, para sus hijos, ofrece hoy un cuadro inenarrable de dolor e infortunio: niños y mujeres que mueren de hambre y de sed!... Penoso contraste en la hora presente, si se recuerda que pueden ser descendientes de aquellos valientes que, un siglo ha, cruzaban los Andes por territorio riojano, contingente que la provincia ofreció a la libertad de la patria en aquella fecha centenaria que hoy se rememora con dianas de júbilo y unción de espíritus.

Por la memoria de aquel grupo de riojanos que el coronel Dávila condujo a la inmortalidad; por el que abrió los primeros surcos a la independencia nacional dirigiendo el ejército del Norte; por el que la confirmó con su voz y con su voto en el Congreso de Tucumán; por los que cayeron en las luchas intestinas generadoras de la nacionalidad; por todos los que, como los Ocampo, los Dávila, los Castro Barros, han contribuído o contribuyen al bienestar general en la magistratura, el clero, el periodismo, las letras, la instrucción pública, etc., y hasta por el intrépido aviador que en sucesión de heroicas hazañas, va glorificando su nombre que ya es honra para la patria, todos hijos de esa tierra hoy azotada por la desgracia, tended vuestra mano siempre generosa, para aliviar la situación angustiosa por que atraviesan muchas poblaciones de nuestra provincia. — La comisión de damas riojanas.

He aquí la comisión de damas riojanas, constituída con el propósito de allegar fondos para llevar recursos a los pobres de las poblaciones de La Rioja, azotadas por la sequía:

Presidenta, señor Delina Barros de Grandoli; vice, señora Luvina Bazán de Herrera; tesorera general, señora María Gordillo de Wilson Rae; protesoreras, señora Isabel Sosa de Sánchez y Eudosia T. de Arteaga; secretario general, señorita Rosario Vera Peñaloza; prosecretarias, señorita Lucrecia Sánchez y Elena Rearte; vocales, señorita Cloduifa Ozán; señoras Audila Torres de Giménez, Manuela Ozán de Mabragaña, Malvina Carreño de Carreño, Gabina San Román de Andino Luvina S. de Bazán, Casimira S. de Alzogaray, Fanny Vera Bazán, Teolinda Vera de Vera; señoritas Juana de la Vega Vallejo, Mercedes Peñalo za Vera.

Dirigir correspondencia y adhesiones a Río Bamba 888.

LA RIOJA, enero 25. — Esta mañana ha sido dirigido al presidente de la nación un telegrama firmado por los vecinos más caracterizados de ésta, por la mayor parte del comercio de La Rioja y por el pueblo, por el cual se pide al doctor Irigoyen garantías, manifestando la situación deplorable en que se encuentra la provincia en manos del actual gobernador.

El telegrama, que es extenso, es una exposición de los sucesos ocurridos en La Rioja en estos últimos tiempos de la situación de miseria y de abandono en que se halla la provincia, a causa de una administración deficiente y despreocupada y de la alarma en que vive la población ante la amenaza de sucesos como los que acaban de ocurrir en Chañarmuyo.

Firman el telegrama más de quinientas personas.

El voto secreto en el Uruguay

En la última sesión celebrada por la cámara de diputados del Uruguay se han hecho declaraciones terminantes de que la mayoría parlamentaria derogaría el voto secreto para la ratificación plebiscitaria que se efectuará para aprobar o rechazar las decisiones a que arribe la asamblea constituyente elegida el 30 de julio del año pasado y que, como se sabe, tiene por misión la reforma de la constitución uruguaya.

Si ese propósito prospera, el voto secreto quedará excluído completamente de las prácticas electorales en el vecino país, y de esa exclusión será responsable el actual gobierno del doctor Viera y los legisladores que lo apoyan en la cámara, ya que aquel gobierno sería el autor del proyecto y éstos sus sostenedores.

Desde todo punto de vista, la supresión del voto secreto, para el plebiscito a efectuarse, sería un grave error del gobierno uruguayo y daría lugar a complicaciones políticas sobre las cuales no podría excusar su responsabilidad. Si la constituyente ha sido elegida por ese sistema, no sin desnaturalizar su significación y sin desvirtuar su misión trascendente, puédese alterar el régimen electoral que la creó para ratificar sus conclusiones. Si ella representa de tal modo la opinión uruguaya al extremo de que se la ha confiado labor tan delicada e importante como la de reformar los fundamentos sociales y políticos del país, no se la puede tocar en sus fundamentos poniendo en duda la legitimidad de su elección. Si no tiene aquel carácter representativo, resulta vicioso y peligroso mantener tal organismo artificial, dotado de tan grandes poderes y prerrogativas y no habría ninguna razón política ni de conveniencia que disculpase ese mantenimiento.

El debate producido en torno de esta cuestión ha hecho resucitar polémicas relacionadas sobre la bondad o la inconveniencia del voto secreto en los actos electorales. Los argumentos aducidos se conocen, porque son los mismos que se han argüido en nuestro país sobre el mismo tópico. Se acusa al voto secreto de fomentar la deslealtad, de prestarse al encubrimiento del poco valor moral de los electores.

No vamos a hacer la defensa, que ya está hecha, del voto secreto. Sólo recordaremos cuán sanos resultados ha dado en todas partes donde se aplica y cuanto eleva la significación [illegible] tiene el pueblo contra las argucias y las armas del poder. Sin él, el electorado se halla en situación inferior respecto a defensa, frente a los gobiernos, que cuentan con los infinitos recursos, conocidos unos, secretos otros, que les da el ejercicio de aquel mismo poder. El voto secreto nivela y compensa esa situación, de lo que resulta una armonía que hace prestigioso y significativo el acto electoral, dando incuestionable autoridad y sinceridad a sus expresiones.

Que el voto secreto sea un factor de cobardía moral no está probado. Además, sería esa una cuestión completamente al margen, porque es asunto de interpretación de las conciencias, hasta donde no puede ni debe entrar a analizar el legislador. La psicología es una ciencia, no una aplicación política.

Aun cuando aquella práctica electoral tuviese esa consecuencia, no podría hacérsele ningún reparo. Los pueblos son como son. Preferible fuera, sin duda alguna, que tuvieran, en alto grado, valor cívico, firme carácter e idiosincrasia moral incorruptible, pero si no existen estas virtudes no se pueden crear.

Entretanto, no es óbice, si no se le sospechan esas altas virtudes, que se le nieguen a los pueblos sus derechos, sobre todo el derecho de elegir con toda conciencia a sus representantes y gobernantes sin el cual la expresión "democracia" sería un mito, como lo será en el Uruguay, si su gobierno y sus legisladores se empeñan en negar al electorado ese sistema, que es un derecho de expresar, en la forma más amplia y segura que se conoce, lo que quiere y lo que piensa.

El tracoma en la Argentina

Las autoridades sanitarias

Son propios para infundir alarma los informes que se reciben de la provincia de Buenos Aires referentes al desarrollo del tracoma que está alcanzando proporciones verdaderamente insospechadas en esa región de la república cuyo estado sanitario debe favorecer, sin duda, el incremento de la dolencia mencionada.

De lo contrario no se explica que permanezca en continuo avance dentro del radio de la provincia sin extender se fuera de ella como ocurriría si intervinieran otros factores epidemiológicos en el desarrollo del tracoma.

Contribuye a reforzar esta observación el hecho de que algunos de los atacados no han adquirido el tracoma en la provincia sino en puntos muy diversos del extranjero. Una estadística en este sentido practicada en el instituto oftalmológico de Berisso, convertido ahora en hospital de tracomatosos, da las siguientes cifras sobre el número de enfermos y lugar en que adquirieron su dolencia: 1033 en Berisso; 25 en Grecia; 92 en Turquía, 8 en La Plata, 5 en España, 4 en Italia, 1 en Cuba, 1 en Egipto y 14 en Rusia.

El tracoma, como se sabe, sin ser de consecuencias mortales en la mayoría de los casos, es un flagelo temible por la facilidad de contagio que lo caracteriza, sin contar con que al igual de otras dolencias infecciosas, deja el organismo en un estado propicio para adquirir otras enfermedades más graves aún.

De todo lo dicho se desprende la necesidad en que se encuentran las autoridades sanitarias de la provincia de emprender una activa campaña de profilaxis y desinfección, tanto en los lugares invadidos, como en los enfermos, a fin de oponer una valla eficaz al desarrollo intempestivo del tracoma que tantas víctimas está ocasionando.

En la instrucción secundaria

La supresión de profesores

Como manifestamos en un número anterior, la cámara de diputados, en su apresuramiento para votar el presupuesto general de la administración, no se enteró que el despacho dejaba sin ubicación a varios centenares de profesores de los colegios de instrucción secundaria, normal y especial.

A pesar de haber sido modificado el despacho de la comisión de presupuesto, la reforma introducida corresponde aproximadamente a 1915, no considerando la cantidad de nombramientos efectuados en el curso anterior.

Conviene, también, dejar establecido que la supresión no acarreará perjuicio únicamente al personal obligado a dejar la enseñanza, sino también a los alumnos, pues habrá necesidad de eliminar los cursos correspondientes a ese numeroso grupo de profesores.

El senado nacional, cuya comisión tiene a estudio el presupuesto, podría fácilmente salvar esa dificultad de la instrucción pública, incluyendo, por lo menos, una partida global para el pago de los profesores que los institutos de enseñanza requirieran.

Se salvaría así una situación angustiosa de numerosos miembros del profesorado, y se evitaría el tener que desalojar a los alumnos que han comenzado la instrucción secundaria, en la seguridad de no ser abandonados, por una legislación del momento.

EL DIRECTOR DE LOS TERRITORIOS NACIONALES

Se ha recibido en el ministerio del interior la noticia de que el señor Ruiz Moreno, director de los territorios nacionales, ha llegado hoy a Bahía Blanca, desde donde se pondrá en viaje esta noche para esta capital, a la que llegará mañana.

Vigilancia de los remates

Acción de la policía

El incremento adquirido por los remates de naturaleza más o menos delictuosa, que en abundancia notable se encuentran repartidos por los cuatro ámbitos de la capital y principalmente por su radio más céntrico, ha obligado a la policía a efectuar periódicamente batidas de persecución contra los elementos encargados de estafar al público en los establecimientos de referencia.

Ayer se efectuó una de estas batidas con resultados altamente fructuosos, puesto que se identificó y prendió a gran número de "gurupíes"; gráfico epíteto con que se designa a individuos — de apariencia generalmente inofensiva — que puestos en connivencia con el rematador se encargan de subir el precio de los artículos rematados, traficando delictuosamente con el público de buena fe que acude a esos lugares.

El número de remates donde se registran estafas así disimuladas es mu[illegible] pone.

Sobre todo en los de objetos de escaso precio puede sentarse como regla general que están montados a base de "gurupíes"; éstos son quienes valúan las mercaderías que de otro modo no tendrían precio ni comprador posibles, por mucha que fuera la verba del rematador que los pregona.

Contribuye todavía a facilitar ese género de delitos la calidad del público frecuentador de los remates en pequeña escala, formado de ordinario por gentes de condición muy modesta, ávidos de aprovisionar su menaje con artículos de excepcional baratura. Demás está decir que las más de las veces resultan defraudados en su propósito, pues en cualquier establecimiento comercial se le hubieran ofrecido los mismos artículos en mejores condiciones de uso y sobre una base más razonable que la que de buenas a primeras sientan los "gurupíes", pésimos tasadores siempre.

Loable es que la policía haya tomado a su cargo la reiterada persecución de establecimientos y personas donde, en la forma de referencia, se procura estafar al pueblo de manera que no lo adviertan ni los mismos perjudicados.

Digamos, por último, que hasta en favor de los remates organizados legalmente, debe proseguirse con todo tesón esa campaña encaminada a destruir una plaga cuya magnitud guarda proporción con el enorme desarrollo adquirido por los remates en esta capital, donde apenas existe cuadra sin el suyo respectivo.

Los restos del capitán Alarcón

SU TRASLADO A LA PAZ

Anoche fueron embarcados en la estación Retiro, con el fin de ser trasladados a La Paz los restos del infortunado capitán boliviano, don José Alarcón, víctima del accidente de aviación del Palomar.

El cortejo fúnebre que acompañó el cadáver desde el Círculo Militar, fué numerosísimo, viéndose en él a un buen núcleo de jefes y oficiales del ejército.

En la estación pronunciáronse sentidos discursos por los doctores Montellano y Escalier, en ingeniero Mascías.

Acompañará los restos hasta la frontera de Bolivia el teniente argentino Martín Salinas Gómez.

El ministro de guerra ha dispuesto que al llegar el féretro a Tucumán, mientras se prepare el tren internacional, sea velado el cadáver en el cuartel del regimiento 5 de ingenieros de aquella capital.

En este sentido se han trasmitido las órdenes del caso al comandante de la quinta división del ejército, coronel Solá.

Las cosechas de maíz entrerrianas

Se pierden en un 80 o|o

En días pasados nos ocupamos de las ingratas perspectivas que se cernían sobre las cosechas de maíz en algunos puntos de la república, debido a la sequía y los vientos que estaban haciendo estragos dentro de esos sembríos. Dijimos, entonces, que era muy posible que se efectuaran considerables pérdidas sobre todo en aquellas zonas donde las inclemencias de la estación se hacían sentir más hondamente.

Desgraciadamente, esto se ha confirmado en Entre Ríos. Y los telegramas provenientes de esas provincias anuncian que las cosechas de maíz entrerrianas se consideran perdidas en un ochenta por ciento, no habiendo ni siquiera posibilidades de éxito en la replantación, por lo avanzado de la época para volver a sembrar.

En verdad esta noticia resulta desagradable. Porque los agricultores de esta región tenían la esperanza de indemnizarse de los perjuicios sufridos en las cosechas del año anterior, con la producción de este grano que en un principio ofrecíase espléndida.

Es muy factible también que en otros puntos de la república ocurra algo análogo, si bien no en las proporciones de Entre Ríos.

INVESTIGACION AL DEPARTAMENTO DE MENORES ABANDONADOS

Por el ministerio de justicia é instrucción pública se ha designado a los inspectores Juan A. Soldani y doctor Víctor Barar Peña, para que practique una investigación en el cuerpo guardia de cárceles y departamento de menores abandonados y encausados, destinada a esclarecer denuncias que se han formulado y la forma en que funcionan ambas dependencias.

Personas atacadas de carbunclo

17 casos en Entre Ríos

PARANA, enero 25. — En desempeño de las misiones inherentes a sus cargos, salieron ayer hasta el pueblo Racedo los directores de ganadería doctor Gonsebatt y de agricultura ingeniero Uzal.

En aquel punto recibieron denuncia de haberse producido diez y siete casos de carbunclo entre los vecinos de la Colonia Argentina.

Trasladáronse a aquel paraje llevando sueros y constatando la presencia de doce enfermos, en todos estados, algunos graves.

Toda es gente miserable que comió carne de reses muertas de carbunclo de una tropa que por allí pasó.

El doctor Gonsebatt inyectó suero a los más graves, alquilando un carro para trasladar los enfermos hoy a primera hora a los hospitales de Paraná.

"La Epoca" en el Brasil

Río Janeiro, enero de 1917.

Fiesta militar. — Inauguración del nuevo cuartel del regimiento 3 de caballería y de una escuela práctica. — Una carta del poeta Guido y Spano. — Conmemoración del centenario de la revolución republicana de 1817. — Noticias diversas.

Con todo brillo se llevó a cabo la fiesta inaugural del nuevo cuartel del regimiento número 3 de caballería de guardias nacionales y de la "Escuela Práctica y Preparatoria General Cruz Brilhante", anexa al mismo.

Previa la solemne ceremonia de la colocación de la bandera en el frontispicio del cuartel, el teniente coronel dió lectura a la orden del día del comandante superior, alusiva al acto.

En seguida fueron franqueadas [illegible] del nuevo establecimiento que, a pesar de ser pequeño, reúne el necesario confort y satisface perfectamente las exigencias del servicio a que está destinado.

En una sala interior fué inaugurada la Escuela precitada, hablando con ese motivo el director de la misma, coronel Cruz Sobrinho; los coroneles Mello Sampaio, Brandão Filho, capitán Alipio Leal, y el profesor Alberto F. Moreira, que en una elocuente improvisación saludó a los diarios que se hicieron representar en dicho acto; saludo que fué retribuído por el corresponsal de LA EPOCA, de Buenos Aires, en Santos, señor González, y por el representante del diario de ésta "Correio da Manhã".

Terminada esta ceremonia fué servido un "lunch".

Entre las numerosas personas que asistieron al acto, anotamos a las siguientes: mayor Barbosa Gonçalves, oficial de gabinete del señor presidente de la república, representante del poder ejecutivo; general Cruz Brilhante, comandante superior de la Guardia Nacional; representante del ministro de justicia; coroneles de Guardias Nacionales Mello Sampaio, Josino do Nascimento y Manuel Pereira Soares; coronel de la brigada policial, Cruz Sobrinho; doctor Olegario Bernardes, teniente Limoeiro, inspector de la guardia civil; coronel Bento Azevedo, representante del jefe de estado mayor; teniente Souza Valente, mayor Julio Cesar, capitán Arturo Gama, doctor José de Almeida, etcétera, etcétera, y representantes de diarios nacionales y extranjeros.

Debido al mal tiempo, no se realizó el baile anunciado, que fué transferido para una fecha próxima.

—"Diario Popular", del Estado de San Pablo, transcribe la hermosa carta, que publicó oportunamente LA EPOCA, de Buenos Aires, del eximio poeta don Carlos Guido y Spano, dirigida al historiador Ellauri Obligado, con motivo de la publicación, hecha por éste, de la biografía de su ilustre padre, el guerrero de la independencia sudamericana y ex diplomático en el Brasil, brigadier general don Tomás Guido; el texto de cuyo trabajo, reprodúcelo también, precedido de un juicio crítico muy elogioso, por cierto, para el joven escritor.

—Con todo entusiasmo prosigue en Pernambuco la organización del programa de los festejos con que será conmemorado el primer centenario de la revolución republicana de 1817.

Los Estados que se adhieran al homenaje, estarán representados brillantemente en las fiestas.

Rememorando el acontecimiento los diarios de toda la república anuncian ediciones especiales.

El "Instituto Arqueológico", realizará una sesión extraordinaria, en la que harán uso de la palabra el doctor Oliveira Lima, el arzobispo metropolitano y el general Joaquín Ignacio, inspector de la región militar.

—En breve partirá para Buenos Aires el señor Enrique A. Fuenzalida, escritor y publicista chileno, y corresponsal titular del diario bonaerense LA EPOCA en el Estado de San Pablo. Regresará a principios de febrero próximo.

—Muy lucida resultó la ceremonia de la entrega de la bandera ofrecida por la "Cooperativa de Meyer" a la Sociedad de Tiro Brasileño, de aquella localidad.

—Fueron aprehendidos todos los autores del asalto al Supremo Tribunal y rescatados los expedientes robados, siendo numerosas las felicitaciones que, por tal motivo, ha recibido y continúa recibiendo el jefe del cuerpo de seguridad pública, mayor Bandeira de Mello, bajo cuya inteligente dirección se efectuaron las pesquisas.

—Desde hace unos días llueve copiosamente.

—Coméntase muy favorablemente para la policía argentina, el giro que va tomando el proceso del asesinato del millonario Gartland, no dudándose que en breve quedará completamente esclarecido.

—Festejando el 34 aniversario de su fundación, el "Club Curytibano" dió un gran baile, que asumió brillantes contornos.

(*Corresponsal*).

El ácido sulfúrico y la guerra

Importancia de esta industria en todo tiempo

Aplicaciones en tiempo de paz

Aplicaciones de guerra. — Explosivos Efectos del bloqueo

No es necesario estar en guerra para que la industria del ácido sulfúrico sea una industria de primer orden susceptible, por su importancia, de hacer apreciar todo el valor industrial de un país.

Pero la guerra ha introducido una transformación total en los usos normales del ácido sulfúrico; ha provocado por todas partes la creación de nuevas fábricas y hasta ha obligado a Alemania a utilizar nuevos minerales. En fin, jugando un papel esencial en la fabricación de explosivos el ácido sulfúrico y el ácido sulfuroso, el bloqueo a los imperios centrales se ha consagrado a paralizar la entrada en Alemania de minerales que contienen azufre.

Independientemente de los explosivos, que estudiaremos más adelante, las aplicaciones pacíficas del ácido sulfúrico son muy numerosas. Las dos principales son: la fabricación de abonos (superfosfato y sulfato de amoníaco) y de materias colorantes.

Hay que contar además los productos químicos y farmacéuticos, la fabricación del sulfato de amoníaco, la de la soda, por el procedimiento Leblanc, el refinado del petróleo bruto, la depuración de aceites, etcétera.

En fin, si examinamos la cuestión en lo que concierne al bloqueo actual de Alemania, no se debe olvidar que los mismos minerales de azufre se emplean para producir el anhidrido sulfuroso y el bisulfito de sosa que sirve para el tratamiento de las fibras de madera para obtener la celulosa sulfítica; de ellos se obtienen también diversos sulfatos, el sulfuro de carbono, etcétera.

Todo este conjunto, absorbía anualmente (1913) aproximadamente dos millones de toneladas de ácido sulfúrico monohidralado, en los dos imperios centrales (Alemania y Austria-Hungría).

La industria de materias colorantes y productos químicos se sabe que es de grandísima importancia para Alemania.

El comercio alemán de materias colorantes se elevó en 1912 a 250 millones de francos. Esta cuestión [illegible] un trust colosal, englobando por un período de 50 años, sociedades cuyo capital-acciones representa cerca de 400 millones.

Esperando que este trust pueda tratar de reconquistar los mercados del mundo, después de la guerra, la falta de ácido sulfúrico, reservada a los explosivos, obliga a las fábricas a suspender la fabricación de materias colorantes y, a medida que se agotan sus stocks, se ven obligadas a suprimir exportaciones que, en el primer año de guerra, fueron muy ventajosas para las finanzas del país.

El ácido sulfúrico interviene, en proporciones más o menos fuertes, en la fabricación de casi todos los explosivos modernos, aunque, en ciertos casos, pueda ser sustituído por productos clorados. Se puede contar, en cifras redondas, que cada tonelada de pólvora exige una tonelada de aceite; cada tonelada de trinitrotoluena, 400 kilogramos de aceite; cada tonelada de ácido pícrico, 4 toneladas de ácido sulfúrico.

Con las enormes cantidades de explosivos que se han quemado diariamente, se ve que el gasto de ácido sulfúrico es necesario. Para Alemania es tal vez de 1.200.000 toneladas por año.

Además, recuerdo ahora que era preciso ácido sulfuroso para la fabricación de la celulosa sulfitada que, en tiempo normal, sirve sobre todo para la preparación de papeles y cartones. Desde que en Alemania se redujo primero y después se paralizó el aprovisionamiento de algodón, es con dicha celulosa con lo que cuentan para la fabricación de los explosivos.

En tiempos de paz (1913), empleaba Alemania en la fabricación de su ácido sulfúrico, más de 1.300.000 toneladas de piritas, de las cuales 852.000 procedían de España, 54.000 de Portugal y 24.000 de Francia, que hoy le faltan. Trataba, a más, 600.000 toneladas de blendas, de las cuales le faltan también 200.000 (165.000 toneladas de Australia, y el resto de Italia, Japón, España y Francia).

Los minerales de azufre, de los cuales importaba 46.000 toneladas (39.000 de Sicilia y 7.000 de Luisiana), también le han sido suprimidas.

Haciendo cálculos, se llega a la conclusión de que reducida a sí misma y a los minerales de Austria y Turquía, no debiera poder producir más de 750.000 toneladas de ácido sulfúrico por año. ¿Cómo ha subvenido hasta aquí a una producción casi doble? Primero con recursos desaparecidos hoy, los stocks constituídos antes de la guerra; los stocks tomados en Bélgica o en los departamentos franceses invadidos y las importaciones de Italia, hasta el momento en que ésta entró en la guerra.

Pero durante un año, no creyendo Alemania en una guerra tan larga, continuó su fabricación de superfosfatos que contribuyó a hacer desaparecer esas reservas. Es preciso, para explicar la fabricación alemana, agregar el contrabando muy activo que se ha ejercido, no obstante las medidas restrictivas, y que continúa ejerciéndose por Holanda y Suiza.

Noruega, donde las minas, como es natural, han aprovechado esta circunstancia para desenvolverse, suministra a Alemania anualmente más de 400.000 toneladas de piritas que representan más de 500.000 toneladas de ácido sulfúrico.

OS PARLAMENTARIOS

CAMARA DE DIPUTADOS

AS LEYES IMPOSITIVAS

portaciones libres y el adicional del 2 por ciento

LA INDUSTRIA AZUCARERA EN TUCUMAN

Dogma de solidaridad política y económica

Conforme a lo resuelto en la sesión anterior, ayer a las 4 p. m., es decir, media hora de tolerancia después de la reglamentaria, se llamaba al recinto al número suficiente para el quórum.

Una vez iniciada la sesión, bajo la presidencia del doctor Demaría, se dió cuenta del despacho de la comisión de presupuesto que ya dimos a conocer, aprobatorio del proyecto de ley presentado por los señores Echagüe y Bretón, por el cual se aumenta la tarifa telegráfica. (A la orden del día).

Importaciones libres—

La cámara debía considerar el despacho referente a importaciones libres, modificación del artículo 9 de la ley 4933. Dice así ese despacho:

Artículo 1.º — La importación de los efectos enumerados en el artículo 9 de la ley número 4933, queda sujeta al derecho del cinco por ciento ad valorem exceptuándose de dicho gravamen:

1) Los comprendidos en las franquicias de la ley número 5315 y de otras leyes especiales;
2) Los víveres frescos: pescado, frutas y legumbres;
3) Las armas, equipos y municiones de guerra para la nación, materiales para obras públicas nacionales, provinciales o municipales, hechas por administración;
4) Aparatos, instrumentos y útiles importados por las universidades, con destino a la instrucción superior, cuando vinieren consignados al decano de la facultad a que se destinan y mediante petición del rector de la universidad;
5) Medicamentos, drogas e instrumentos para los hospitales nacionales, provinciales o municipales de la república, con excepción del algodón medicinal;
6) Muebles y herramientas de inmigrantes que formen su equipaje;
7) Útiles, instrumentos y materiales para las escuelas y colegios, pedidos por el ministerio del ramo, por los gobiernos de provincia o por el consejo nacional de educación.

Art. 2.º — Comuníquese al poder ejecutivo.

Este despacho fué fundado por el señor Echagüe y sometido a la discusión [illegible]

[illegible] que se dió lectura, eran cuatro. Por el primero se establecen nuevos derechos de aduana a las bebidas, tabacos y artículos suntuarios. El segundo fija un impuesto interno de tres centavos el litro para los vinos genuinos que define el artículo 1.º de la ley 4363, importados o producidos en el país. El tercero rebaja el gravamen al azúcar importado hasta su completa extinción. El cuarto ordena una nueva valuación de la propiedad raíz.

El doctor Justo, que debía explicar su disidencia al pie del despacho anterior, comenzó primeramente dando la razón de haber presentado estas iniciativas cuyo objeto era el de llenar las fallas que en el cálculo de recursos pudiera dejar la no aceptación de los despachos de la comisión. Los dos primeros proyectos producirían alrededor de 20 millones de pesos. El referente al azúcar, calculándose una introducción de 100.000 toneladas con un derecho mínimo, daría de dos a tres millones de pesos oro.

Finalmente el relativo a la contribución territorial tenía por objeto hacer que se grave el valor real, efectivo, de los bienes raíces en la capital y territorios nacionales; bienes que pagan hoy, según el señor Justo, una contribución sobre el 50 por ciento de ese valor. La contribución da actualmente alrededor de 17 millones de pesos y deduciendo de esa renta el 33 por ciento que corresponde al Consejo Nacional de Educación, quedaría una parte para rentas generales y la cuota que corresponde a la municipalidad de la capital.

En cuanto al despacho en discusión, lo encontraba extorsivo, pues hacía gravitar sobre los consumos del pueblo la máxima parte de los impuestos fiscales. Hizo extensas consideraciones al respecto. Al contestarlas el señor Echagüe, encontró razonables ciertas observaciones, lamentando que los proyectos que se auspician no hayan sido llevados con tiempo al seno de la comisión para estudiarlos convenientemente ver los propósitos coincidentes en ellos con sus ideas y formarse un criterio al respecto. Recordó, sin embargo, que tanto el impuesto interno al vino que ahora se propone, así como la nueva valuación de la propiedad raíz tenían un pronunciamiento en contra de la cámara y que la rebaja al derecho de importación al azúcar tenía una ley-contrato vigente que establece al poder ejecutivo los casos en que esa importación debe hacerse, como se está haciendo en la actualidad con derechos mínimos, abriendo la licitación correspondiente, para que se introduzca la cantidad de toneladas de azúcar que requiere el consumo del país.

Se declaró el señor Echagüe partidario del proyecto de exención de impuesto al papel, aunque algunos miembros de la comisión de presupuesto estaban en contra. Cuando se hacía ese estudio, sin embargo, el papel valía de 8 a 9 centavos oro. Hoy vale 16 centavos oro.

Amplió los argumentos hechos por el doctor Justo el doctor Bunge, muchos de cuyos conceptos encontró exagerados e inexactos el doctor Echagüe y por ello los rectificó avidamente.

Un motivo de desconfianza—

Dando su opinión al respecto, dice el

Sr. Demarchi. — Pido la palabra. Lamento que el señor diputado Justo, que ha firmado en disidencia, no haya presentado esos proyectos en esa ocasión o con la anticipación debida, sobre todo tratándose de un miembro de la comisión.

Ya he manifestado en otra ocasión que no es posible tomar en consideración proyectos de esta clase sin tener el tiempo material de estudiarlos, pues con la precipitación con que nos veríamos obligados a considerarlos, podríamos sancionar cosas completamente injustas o imprudentes.

Posiblemente alguno de los proyectos serían, a mi juicio, aceptables, y les daría mi voto, pero no tengo materialmente el tiempo de darme cuenta de sus conveniencias, oportunidad y eficacia.

Mas, señor presidente: los proyectos presentados, por un lado, tienden a disminuir la renta fiscal y otros crean recursos; y, por otro lado, se refieren a cálculos que no han tenido ni la comisión ni ninguno de los señores diputados, ocasión de verificar.

Se dirá, señor presidente, que el autor de estos proyectos los ha estudiado. No lo pongo en duda en este momento, porque no tengo elementos para contradecirlo; pero yo recuerdo un proyecto sensacional, aquel de las mil escuelas. Aquel proyecto tenía por base nada menos que el capital del Banco de la Nación. Naturalmente, el proyecto no pudo prosperar, no sólo por la dificultad material de sacar del Banco de la Nación parte de su capital, sino también por otro motivo: pues ni el capital del Banco de la Nación de 188.000.000 hubiera sido suficiente para las mil escuelas, como he tenido oportunidad de constatarlo.

Entonces señor presidente, yo no puedo confiar tan ciegamente en los cálculos del señor diputado Justo respecto de este proyecto, y por eso me permito poner en duda de que efectivamente el estado tendrá esos recursos nuevos en sustitución de los que los otros proyectos le reducen.

Por estas razones voy a votar en favor del despacho de la comisión.

He dicho.

Habla el ministro de hacienda—

Requerida por el señor De Tomaso la opinión del P. E. en una materia tan fundamental como ésta, dice el

Sr. Ministro de Hacienda: Efectivamente, como acaba de decirlo el señor diputado por la capital, doctor de Tomaso, es ésta una de las materias más fundamentales que pueda someterse a la consideración de la honorable cámara, y es tan fundamental que el poder ejecutivo no puede en este caso traer una exposición de sus ideas en una improvisación [illegible]

[illegible] el despacho de la comisión de presupuesto, suficientemente defendido por sus miembros y ampliamente debatido en el seno de la cámara. De manera que el poder ejecutivo se abstiene de abrir opinión sobre estas materias tan fundamentales, porque, de hacerlo, tendría que ocupar la atención de la cámara posiblemente por varias sesiones.

Lo único que puedo hacerle saber al señor diputado por la capital es que, como se ha dicho con anterioridad en esta honorable cámara, el presupuesto que se discute se sanciona evidentemente en déficit, y si por una circunstancia cualquiera este despacho de la comisión fuera rechazado, sería menester que los señores diputados que han impugnado este despacho presentaran un proyecto de ley impositiva cualquiera, que en sus producidos tuviera una equivalencia.

Es todo lo que tengo que decir.

La discusión en particular—

El señor Arce declaró que iba a votar algunas de las modificaciones comprendidas en esos proyectos como ser las que se refieran a los tabacos, alcoholes y artículos de lujo. Proponía en consecuencia se le tomaran en cuenta en particular, votándose en general sobre la base del despacho de la comisión. Con el diputado Bravo hace alguna discusión sobre el procedimiento reglamentario en la parte que se refiere a los proyectos que se presentan en substitución de esos despachos.

Refiriéndose a los puntos discutidos, dice el **Sr. Cantilo:** Se ha establecido, señor presidente, en el curso de la discusión, que no es posible fundar las proposiciones de los señores diputados socialistas, o del señor diputado Justo, en el debate en particular.

¿Con qué objeto debatiríamos este asunto en general?

Desde luego no querría que mis manifestaciones tradujeran un propósito que no tengo: impedir el uso de la palabra en un asunto tan conocido, por otra parte, para los diputados que hemos actuado durante cinco años en esta cámara a la par del señor diputado Justo. Conocemos sus ideas, sabemos que los discursos de hoy no pueden ser sino la reedición de los escuchados ayer.

Además, va a presentarse la oportunidad, en la discusión en particular, de reproducir argumentos que circulan impresos desde hace años en los volúmenes del diario de sesiones.

En consecuencia, podríamos tratar este asunto en general, de acuerdo con el despacho de la comisión, y esperar en particular los discursos que se anuncian y que serán tan extensos como los señores diputados hayan resuelto pronunciarlos.

Lo contrario importará prolongar la discusión estérilmente: poner una piedra más en la discusión de las leyes impositivas.

Se resolvió por fin en el deseo de aclarar la discusión, "aclarándola y haciéndola más corta", apartarse del reglamento para tratar los dos despachos conjuntamente con los proyectos presentados por el señor Justo. Este vuelve a dar explicaciones sobre ellos, con las indispensables rectificaciones del miembro informante y algunas aclaraciones del ministro de hacienda que corregía falsas interpretaciones.

La producción del azúcar — Conjunción de gobierno y pueblo—

En lo que a la producción e industria azucarera del país, el orador y el señor Repetto que habló también fueron rectificados por los diputados Nogués y Camaño.

Por su parte y explicando su manera de pensar al respecto, se expresa así el

Sr. Cornet. — Se presenta, señor presidente, una iniciativa que afecta a la provincia de Tucumán, y sería inexplicable que yo no fundara mi modo de ver en este asunto, aunque entro al debate en una situación completamente desventajosa porque la iniciativa socialista se presenta de improviso, en forma súbita, sin darnos tiempo de meditar y de reunir nuestros argumentos.

Tratándose del azúcar, señor presidente, existe en Tucumán la más admirable conjunción entre el gobierno y el pueblo; se ha hecho allí una cuestión de patriotismo local la defensa de los intereses de esta industria. De ahí que ese principio esté inscripto en la bandera de todos los partidos, ya se trate del partido demócrata o del partido conservador. Y puedo afirmar, señor presidente, que la defensa de los intereses de la industria azucarera entra dentro del programa radical en el orden nacional. El partido radical ha proclamado la solidaridad política en todo el territorio de la República; él ha enseñado que debe llevar los beneficios de la libertad y reparar el orden institucional en todo el territorio de la nación; y ese dogma de solidaridad política trae aparejado el dogma de la solidaridad económica, que quiere decir que son tan respetables para el partido radical los intereses del litoral argentino como los intereses del norte y los intereses del poniente de la nación.

Intereses de obreros e industriales—

El señor diputado Justo defiende el proyecto socialista diciendo que él tiende a abaratar el azúcar, que él tiende a impedir que el azúcar se venda caro al consumidor. Se funda exclusivamente en los intereses del consumidor, que para ellos está representado sólo por la clase obrera; pero descuida contemplar otras fases, como el interés de los industriales, tan respetable como los demás.

Me ocurre, señor presidente, con los discursos socialistas algo particular. Cuando los escucho en esta cámara no dejo de compartir en algo sus ideas, movido tal vez por un sentimiento de humanitarismo, pero en cuanto me puedo independizar de la seducción de sus palabras, en cuanto puedo recobrar la serenidad de mi espíritu y dar libre curso a mi razón, se opera una reacción de inmediato, porque por encima de ese sentimiento humanitario, señor presidente, están los altos intereses de la nación, están — digámoslo con franqueza — los intereses de los industriales.

Yo, señor presidente, soy partidario de contemplar los intereses de todos los gremios; soy partidario de que se respeten los intereses de los obreros, como los intereses de los industriales; soy partidario de que las leyes traten de armonizar unos y otros; pero cuando la colisión es inevitable, cuando el choque es imprescindible, cuando tengamos necesidad de optar entre los intereses de los obreros y los intereses de los industriales, debemos, señores diputados, tranquilamente, optar por estos últimos, porque la civilización argentina debe mucho a su inteligencia y a su acción; les debe todo lo que es.

La libre introducción y la ley vigente—

El señor diputado Repetto apoyaba la iniciativa, sosteniendo que ella ha de ser favorable para la industria azu[illegible]

[illegible] ción del azúcar extranjera, lo que no ocurre con la ley 8877. La ley vigente no permite la libre introducción de ese artículo. Cuando el azúcar encarece en el país, se permite la introducción, tanto cuanto sea suficiente para que pueda satisfacer las exigencias del consumo interno.

Esta circunstancia ha sido olvidada en el proyecto socialista, y ha sido olvidada en forma preconcebida y deliberada, porque ellos seguramente se proponían un interés inmediato, que es bajar el precio del azúcar en el corriente año, mediante la introducción de una gran cantidad de este producto, que continuaría pesando en el mercado en los años sucesivos.

Por consiguiente, ese proyecto no establece ninguna garantía para la industria azucarera, y, si bien es cierto que para lo sucesivo se fija un impuesto proteccionista, permitiendo la introducción del azúcar sin ninguna limitación, en realidad, perjudica los intereses de los industriales por la razón antes expuesta.

Perfeccionamientos de los cultivos y de la técnica—

Parece que el señor diputado Repetto sabe que los sistemas de fabricación de Tucumán son diferentes, y quizá atribuía a ello la poca producción. Yo no tengo autoridad, señor presidente, para significar que hemos llegado en Tucumán a un alto grado de perfección técnica, pero afirmo, con el conocimiento experimental que tengo de mi provincia, que los agricultores han incorporado a sus sistemas de cultivar todas las enseñanzas de la ciencia sugeridas por la estación experimental que existe en ella, y que los industriales han incorporado a sus fábricas todos los perfeccionamientos y adelantos de la industria, y se preocupan tanto, señor presidente, de aumentar el rendimiento de las fábricas, que hace pocos días, conversando con el señor Hagemann, tan vinculado a la industria azucarera, me decía que, anticipándose a los defectos que pudieran presentarse con el tiempo en el cultivo de la caña de Java, ellos han mandado a sus peritos a Estados Unidos y a otros lugares a estudiar nuevas semillas que permitan solucionar el problema, para el caso hipotético de que aquella semilla no diera los halagadores resultados que de ella se esperan, confirmados por la experimentación de estos últimos tiempos.

Ya ve el señor diputado Repetto que ni los agricultores, ni los industriales son rutinarios ni imprevisores, que se dan perfecta cuenta y tratan de asimilar todo lo que pueda contribuir a mejorar sus sistemas de cultivo y de fabricación, sin omitir medios para que esta industria se ponga en condiciones de realizar su ideal, que sería: procurar al consumidor interno un artículo barato y dejar una ganancia razonable a los grandes capitales invertidos en ella.

Variabilidad del clima—

El poco rendimiento de la caña y del azúcar no se debe a la mala semilla ni a defectos en la elaboración: se debe, pura y exclusivamente, a la variabilidad del clima. Vivimos bajo un clima subtropical; tenemos inviernos benignos e inviernos rigurosos, años de primavera continua y años de grandes heladas: tenemos épocas de sequías prolongadas y épocas de lluvias continuas. Cualquier daño que afecta a la agricultura, y sobre todo su situación presente, se debe exclusivamente a esa variabilidad del clima. De ahí que esta industria presente fenómenos como éste: años de superproducción y años de carestía.

Pero todo ello, todos esos inconvenientes de la industria del azúcar, se han de remediar, señor presidente, tratando de dominar a la naturaleza por los medios que la ciencia y la experiencia sugieran, siempre que en la legislación argentina subsista este régimen de estabilidad creado por la ley anterior, y siempre que el congreso argentino persevere en el sistema de proteger a las industrias nacionales, que es la única forma de propender al engrandecimiento de la nación.

He dicho. (¡Muy bien! ¡Muy bien!)

Después de una réplica del diputado Repetto y sin votarse nada todavía se pasó a cuarto intermedio, a moción del diputado Zaccagnini, siendo las 8.20 p. m.

Ministerio de Obras Públicas

RESOLUCIONES DEL MINISTERIO

Se ha ordenado a las empresas de ferrocarriles de jurisdicción nacional la entrega a la dirección general del ramo, dentro del plazo que la misma fije, un plano de ubicación de los terrenos de su propiedad efectuados al establecimiento de las líneas, ramales, etcétera, especificando el número de clasificación de la empresa, dimensiones, vendedor o donante del precio pagado, gastos de expropiación y escrituración y fecha de la misma.

—Aprobóse con carácter precario el plano y memoria descriptiva referente a la modificaciones introducidas por la empresa del Central Argentino, en la cubierta protectora del tercer riel conductor eléctrico en la línea Retiro-Tigre.

—No se ha hecho lugar a la solicitud de vecinos de la Esquina (Provincia de Tucumán), que peticionaban el cambio de nombre de la estación del ferrocarril Norte, ubicada en dicho paraje.

—Se ha dejado sin efecto la autorización acordada a la administración de los ferrocarriles del Estado para construir un desvío en la estación Los Mistoles, en vista de que el interesado señor Juan Bótaro, ha desistido de su anterior solicitud.

—No se ha hecho lugar al pedido de don Doménico Gatelli que solicitó en arrendamiento una fracción de terreno de los ganados al río comprendida entre la calle San Martín y el murallón del ferrocarril Central Argentino.

DEFENSA AGRICOLA

En el ministerio de agricultura se han recibido esta tarde los informes que damos a continuación haciendo conocer el movimiento de la langosta en las últimas 24 horas y los trabajos que se llevan a cabo:

Santa Fe. — El distrito Santa Clara de Buena Vista fué invadido por una manga de voladora llegada procedente del sud, encontrándose en ella muchos ejemplares pesados que podrían desovar en breve. Como procedencia del este asentóse en el distrito Coronda del departamento San Jerónimo una manga de voladora. En establecimientos Las Chilcas y Las Lomas de los distritos [illegible] procedencia del norte. La voladora que invadió en el distrito de Santa Clara de Buena Vista lo hizo también en los distritos Mariano Saavedra, Saá Pereyra, Aurelia y Angélica. Esta manga se encuentra en estado semipesado y pesado, habiendo ya iniciado los desoves en los dos últimos distritos mencionados.

La Rioja. — Procedente del sudeste y rumbo al noreste, invadió voladora en las chacras de Vargas, siguiendo parte de la misma con dirección a las sierras de Velazco.

Buenos Aires — Comprobáronse nuevos nacimientos de mosquita en Patagones.

Entre Ríos — Al distrito Diamante invadió voladora siguiendo al noreste.

Trabajos—

Santa Fe — La destrucción de saltona durante el día 23 del corriente fué como sigue: departamento Las Colonias, 44 metros cúbicos y 9.635 cuadrados; San Justo, 21 metros cúbicos y 7.876 cuadrados. Sobre la parte sudoeste del distrito Coronda aun quedan restos diseminados de saltona que se destruyen activamente. Iniciáronse las tareas de reconcentración de materiales en ese distrito.

Un informe de la seccional Rafaela da cuenta de que, habiendo sido dominada la invasión de saltona en la parte norte de esa jurisdicción, se ha procedido a reconcentrar el personal a la zona sud, donde el acridio es más abundante en la actualidad. Con las medidas tomadas, la destrucción ha llegado a una importancia considerable, teniéndose la convicción de que no será mucha la saltona que llegue

Los trabajos combinados con la seccional de San Francisco (Córdoba), en los distritos Frontera, Josefina y Castelar, están dando óptimos resultados.

Buenos Aires. —En campos de Punta Lara termináronse los trabajos, levantándose la cuadrilla. Sigue dominándose la invasión en La Plata, Magdalena, Brandzen, Las Flores, General Belgrano y General Paz.

Información municipal

LOS BAÑOS PUBLICOS

En posesión de la madera que la Intendencia cedió ayer a las cuadrillas del departamento de Obras Públicas, los obreros de esta repartición, bajo las instrucciones del ingeniero Treglia, han dado comienzo hoy con toda actividad a la construcción de las casillas de baño que serán colocadas perpendicularmente a la ribera del río, entre las calles de Belgrano y Estados Unidos, zona donde se levantará el balneario provisional.

La Intendencia ha recibido en estos días multitud de ofertas particulares, en las que se solicita permiso para instalar en la zona de referencia establecimientos de café y bar, sujetándose a las prescripciones reglamentarias.

Hasta que no se terminen las obras actuales no se podrá dar curso a estas solicitudes con objeto de evitar posteriores rectificaciones.

ESTABLECIMIENTOS DE VINO

Respondiendo a la solicitud de una subintendencia se ha hecho saber, por la oficina correspondiente, que no tienen derecho a la inscripción como bodegas los establecimientos de expendio de vino cuyas existencias no excedan de cinco mil litros.

CONSIGNACIONES MUNICIPALES

La dirección de Correos y Telégrafos ha dirigido una nota a la Intendencia manifestando que en todas las oficinas del interior de la República han sido repartidos los prospectos en que se da a conocer a los colonos y chacareros, el plan de consignaciones sobre productos de abasto adoptado por esta Municipalidad, para contribuir al abaratamiento de las subsistencias en la metrópoli.

Al mismo tiempo los empleados de Correos y Telégrafos, según en la misma nota se manifiesta, han sido encargados de efectuar la propaganda de consignaciones municipales, dentro de sus radios respectivos.

Por último se solicita la remisión de mayor número de prospectos para atender a las múltiples solicitudes que se reciben del interior.

Campaña contra la garrapata

En la tarde de ayer ha sido pasada por el ministerio de agricultura, una circular a todos los presidentes de las sociedades rurales, que existen en el país, haciéndoles saber las determinaciones que tomó este ministerio, a causa de los grandes perjuicios ocasionados a la ganadería por la garrapata, en una extensa zona de la república.

Con el objeto de poseer la mayor información posible sobre este importante asunto, antes de adoptar una resolución, el ministro solicitó la opinión de una comisión de hacendados especialmente designada con tal fin, por resolución de fecha 26 de octubre del año próximo pasado, la cual ha llenado su cometido, presentando un informe, que se acompaña para su conocimiento.

El ministro de agricultura, doctor Pueyrredón, solicita en la circular de referencia, le hagan saber el juicio y las observaciones que su estudio les sugiera a fin de adoptar una resolución que consulte los propósitos enunciados.

Dragado del río Gualeguay

Una obra urgente y necesaria

La falta de dragado del río Gualeguay, obra reclamada imperiosamente por las necesidades y el progreso de esa localidad, está planteando una situación en extremo seria y difícil para el comercio de dicha plaza. Sucede que con las bajantes de las aguas y los bancos de arena que hay en ese puerto, no pueden llegar allí ni las embarcaciones de mínimo calado.

Esto, desde luego, aparte de los inconvenientes que acarrea, representa un grave perjuicio para los intereses económico-comerciales de Gualeguay, puesto que las mercaderías tienen que ser transportadas por ferrocarril con un recargo de flete, que se traduce en el aumento de precio de los artículos.

Para estas obras se destinaron hace poco tiempo, cien mil pesos, pues, se considera que su realización es una necesidad que debe satisfacerse cuanto antes, ya que el encarecimiento de la mercancía debido exclusivamente a la falta de fletes fluviales, repercute en el bolsillo del pueblo trabajador que es, a fin de cuentas, a quien toca sufrir los resultados de estas deficiencias.

Convendría, pues, que [illegible] tan deplorables consecuencias, [illegible] menester encarecer.

ESTADO DEL TIEMPO

Llovió en la región andina, desde Mendoza hasta Salta. Llovió también en San Luis y en el oeste de Córdoba y Santiago, y en puntos aislados en la Pampa Central, Río Negro y Neuquén.

Prevalecen vientos del este o sud en las provincias del norte y vientos del norte o nordeste en las del sur, y vientos del sur en los territorios.

La temperatura ha bajado en las provincias del centro y oeste y ha subido algo en las demás partes. Actualmente se encuentran temperaturas bajo la normal en todas las provincias con excepción del extremo este, mientras que en los territorios del sur está de 1 a 3 grados sobre la normal.

La presión atmosférica ha bajado algo en todas partes con excepción de la región andina y se encuentra la presión más baja en el extremo norte y sur del país y la más alta en la costa del Uruguay.

Probabilidades del estado del tiempo hasta las 8 p. m. de mañana:

En general: lluvias en las provincias del nordeste con temperatura en descenso; bueno y fresco en las del sur, con temperatura en leve ascenso.

Provincia de Buenos Aires y Pampa Central: bueno; poco cambio de temperatura.

Santa Fe, Entre Ríos y Corrientes: lluvias en el norte y lluvias aisladas en el sur, con temperatura en descenso.

Santiago y norte de Córdoba: bueno y fresco.

Mendoza, San Luis y sur de Córdoba, Catamarca, La Rioja y San Juan: bueno y fresco, con temperatura en leve ascenso.

Jujuy, Salta y Tucumán: aclarándose con leve descenso de temperatura.

Río Negro, Neuquén, Chubut y Santa Cruz: bueno, con temperatura en ascenso.

Sinopsis y pronóstico del estado de los ríos:

Alto Paraná.—Continúa disminuyendo en su cuenca superior frente a Posadas e Itá-Ibaté.

Paraguay.—Sigue aumentando muy despacio.

Salado (Santa Fe).—Estacionario.

Paraná.—Sigue subiendo en todo su curso.

Uruguay.—Baja despacio en todas partes.

De la Plata.—Quedará en general hoy mañana en el mismo estado de ayer. Las alturas de ayer fueron la máxima 1m30 y la mínima 0.60.

Limay.—Continúa bajando paulatinamente en todo su curso.

Agrio.—Casi estacionario.

Neuquén.—Baja despacio.

Negro.—Baja despacio.

Colorado.—Volvió a crecer de nuevo frente a B. Paraná.

Buenos Aires.—Patagones 3.

Santa Fe.—Villa Ana 1, Villa Guillermina 1.

Chaco.—Charaday 5.

Tucumán.—La Cocha M. 29, Raco 1.

Santiago del Estero.—Chilca 2, La Banda 2, San Pedro T. N. 13, Santiago del Estero M. 3.

San Luis.—Alto Grande 14, Alto Pencoso 9, Balde 10, Fraga 12, Lavaisse 5, Luján 3, Nasbel 3, Navia P. 2, Renca 3, San Francisco 1, San Luis 3, Villa Mercedes 2.

Córdoba.—Achiras 17, Alta Gracia 5, Bruzone N. [illegible], Calera C. [illegible] 11, Cintra 6, Cruz del Eje 6, Del Campillo 4, Despeñaderos 2, Dolores 2, Levalle 2, Malagueño 5, Moldes 3, Quilino 3, Rebanco 3, Sampacho 5, Totoralejos 22.

Pampa Central.—Colonia La Pastoril 18, Colonia T. Alfre 19, Chamaicó 9.

Río Negro:

Pichi Mahuida, 2 milímetros; Cipolletti 1, Chichinales 2.

Jujuy:

Embarcación, 16 milímetros; Fraile Pintado 33, Coleegua 24, Villa [illegible]

Salta:

Alvarado 10 milímetros, Cobitos 21, Pampa Grande 5, Salapampa 10, San [Mar]celito 30.

Catamarca:

Catamarca, 31 milímetros; Recreo M. 3.

La Rioja:

La Rioja [illegible] milímetros [illegible]

[illegible] 20, Ojeería 27.

Brasil:

Curityba 18 milímetros; Jaguara 8, Pernambuco 2, Río de Janeiro 9.

Ferrocarril Central de Córdoba:

Famaillá 1 milímetro; Graneros 8, Sacrificio 5, Huasa Pampa 12, La Cocha 4, Chumbicha 14, Carranza 4, San Martín 9, [illegible] 3, La Guardia 11, Esquiú 3, La Madrid 3, San Pedro 12, Lavalle 21, Frías 16, Chova 8, Laprida 6, Loreto 13, Santiago 3, San Antonio 4, Recreo 5, Totoralejos 23, San José 18, Quilino 6, Deán Funes 5, Avellaneda 7, Unquillo 9, Alta Córdoba 7, Monte Cristo 2.

Ferrocarril Buenos Aires al Pacífico:

Alto Pencoso, 9 milímetros; Balde 10, Cte. Salas 5, Nacuñán 20, A. Villanueva 7, San Rafael 12, C. Nackal 1, Gualales 9, Monte Comán 7, Goicó 6, G. Campos 27, Ojeería M. Luna 2, Navia 2, Fraga 17, V. Dolores 2, Renca 3, V. Mercedes 2, N. Escocia 10, Lavaisse 5, Sampacho [illegible], Paunero 3, M. Pizarro 4, Moldes 1, Washington 3, V. Valeria 3, del Campillo 4, N. Bruzone 14, Huinca Renancó 3.

Ferrocarril Central Argentino:

Alta Gracia, 5 milímetros; Córdoba 6, La Galera 11, Despeñaderos 2, Halagüeño 5, La Banda 2.

ORIGEN DE LA CALLE FLORIDA

NUESTRA SEÑORA DEL PILAR DE LA FLORIDA

Fué éste el nombre con el que se fundó el 12 de noviembre de 1781, por el padre Francisco del Pilar, la misión que más tarde llegó a formar el pequeño pueblo que hoy lleva el nombre de La Florida; situado en los 18.o 12 de latitud y en 316 de longitud a dos leguas cortas del río Piray hacia el este, en un llano hermoso y cubierto de una vegetación exuberante y rica, de perspectivas bellísimas, regado por un río que pasa a ... del pueblo y varios extensos bañados de aguas cristalinas y abundantes, que deben su pureza y origen a las filtraciones de la cordillera del Parabanó que corre por el oeste y cuya silueta rara y fantástica forma en el horizonte un digno marco para este cuadro de incomparable belleza.

Treinta y dos años después de su fundación el pequeño pueblo de La Florida se inmortalizó y por uno de esos misterios de la casualidad, llegó a ser el teatro de una de las más importantes acciones de armas de la campaña del Alto Perú, no por el hecho del triunfo de La Florida en sí que con tanto sacrificio y valor obtuvo el célebre e infatigable general Arenales en su campaña sobre Santa Cruz de la Sierra, sino por la influencia moral y material que esta victoria llegó a tener en la continuación de la heroica campaña y los hechos que después se sucedieron.

Cuando el activo coronel realista Blanco volvió a emprender campaña en contra de Warnes y Arenales, rehecho de sus primeros contrastes, a pesar de ser el vencedor de San Pedrillo, no se atrevió a tomar la ofensiva hasta que a consecuencia de las

La Florida: Casa donde pernoctó el general Arenales y Warnes la noche antes de la batalla

malas condiciones del clima del Valle Grande donde había establecido su campamento, se vió en la necesidad de abandonarlo y volviendo sobre Samaypata y Santa Cruz forzó los fragosos desfiladeros de Guitarras, Petacas y La Herradura y batió a las fuerzas de Warnes y Arenales que ... la razón se ... tratando de proteger al célebre guerrillero Padilla y a Uruaña, que eran objeto de una tenaz persecución por parte del jefe realista Benavente, tuvo conocimiento del desastre de Warnes y marchó a proteger su retirada, buscando la incorporación de los restos de esta fuerza.

Reunidas a corta distancia de Santa

Río de La Florida, donde se libró el combate

Cruz de la Sierra las fuerzas de Arenales con las de Warnes, retrocedieron, buscando un lugar adecuado para esperar y batir a Blanco; que, en conocimiento de esta incorporación, marchó con cerca de ochocientos hombres en su persecución.

He aquí la descripción exacta que un historiador hace de la batalla de La Florida:

"El río Piray (que no debe confundirse con el del mismo nombre, perteneciente al sistema hidrográfico del Amazonas), tiene su origen en la Cordillera de Tomina: corre del oeste al este y es de poco caudal de agua. En el punto elegido por Arenales se levanta sobre su margen derecha una barranca como de dos metros de elevación; a su pie corría el río dilatándose en una playa; a su frente se extendía una ancha planicie; a derecha e izquierda dos cejas de un bosque coronaban la barranca: al centro un descampado, y a la retaguardia, hacia al sur, el pueblo de La Florida que debía dar su nombre al memorable combate de ese día. Arenales situó su artillería en el descampado. A uno y a otro costado emboscó su caballería, tomando Warnes el mando de la derecha con la división de Santa Cruz, y el comandante Diego de la Riva el de la izquierda, con la de Cochabamba. Al pie de la barranca y bajo los fuegos de la artillería, abrió una trinchera que disimuló con ramas y arena; allí emboscó su infantería formada en ala y rodilla en tierra. Su fuerza total alcanzaría a 800 hombres. En esta disposición esperó el ataque.

A las once y media del mismo día 25 de mayo se sintió un tiroteo en el desfiladero del bosque fronterizo por donde debía desembocar el enemigo: era la avanzada patriota que se replegaba disputando el terreno. Un cuarto de hora después asomó la cabeza de la columna realista en actitud de combate y precedida de guerrillas. Esta columna la componían 300 hombres de infantería de línea y como otros tantos de caballería, bien armados de carabinas, lanzas y sables y dos piezas de artillería.

Al desembocar al llano, Blanco desplegó en batalla y adelantó sus guerrillas por los costados, apoyándolas en fuertes reservas de caballería, con el objeto de tomar a los patriotas por la espalda y rompió el fuego con sus piezas de a cuatro. En seguida hizo avanzar su infantería con fuegos sobre toda la línea. En este momento abrió su fuego la artillería patriota por encima de su infantería atrincherada, que permanecía oculta según las órdenes de Arenales. Blanco siguió impávido su carga. Al entrar el enemigo en la playa del Norte y vadear sus primeras guerrillas el río, la infantería emboscada hizo una descarga general, y puesta súbitamente de pie avanzó sobre el enemigo a paso de ataque, suspendiendo los fuegos de la artillería para no ofenderla. El avance fué tan gallardo, la evolución se ejecutó con tal rapidez, y fué tan oportunamente apoyada por un destacamento de flanqueadores que Arenales desprendió por la izquierda, que el enemigo, completamente envuelto, se puso en derrota, quedando en poder de los patriotas su artillería y muerto en el campo el coronel Blanco.

"Lanzado Arenales en persecución de los enemigos fugitivos, se adelantó imprudentemente al grueso de sus fuerzas. Un grupo que huía volvió caras, cargó sobre él y le postró en tierra, dejándole allí por muerto, traspasado de catorce heridas, de las que tres le cruzaban el rostro. Conducido en hombros de sus soldados al campo de la victoria, sin proferir una queja, pudo consolarse de sus heridas al contar los trofeos. Dos banderas, dos cañones, 200 fusiles, 100 muertos, 99 prisioneros estaban en poder de los patriotas, con solo la pérdida de un muerto y 21 heridos incluso el mismo Arenales."

Esta fué la jornada de La Florida que salvó a Santa Cruz de la Sierra, y determinó la retirada del ejército rea-

Otro aspecto del río de La Florida

El sitio donde fué lanceado el general Arenales

lista en Salta, según se vió a su tiempo. Sus partes no han sido publicados jamás y el nombre dado a una de las principales calles de Buenos Aires en conmemoración de ella, "es todavía un enigma para muchos". Por esta hazaña, Arenales fué elevado a general y se decretó un escudo de honor con esta inscripción: "La patria a los vencedores de La Florida".

José Mujía Linares.

NOTAS POLICIALES

El asesinato del millonario Gartland

Diligencias judiciales del día

En el despacho del magistrado que entiende en el porceso relativo al asesinato del millonario Gartland se notó desde las primeras horas de la tarde inusitado movimiento. Poco después de las dos concurrieron a presencia del juez los testigos citados, doctor Apolinario Decoud, los procuradores y París Laplace, pertenecientes en la época del crimen al estudio de aquel abogado, y Manuel Pujol González. Las personas expresadas fueron invitadas por el doctor del Campillo a ampliar sus declaraciones anteriores, relativas al negocio de los pagarés suscriptos por el hijo del millonario asesinado. A Nicanor Pujol González se le tomó también nueva declaración y luego se le sometió a diversos careos con el doctor Decoud y los procuradores Laplace y Mercado. Las diligencias efectuadas por el doctor Campillo, en lo que respecta a las operaciones usurarias de la "maffia" de la calle Moreno, hánse visto coronadas de éxito halagüeño; el magistrado, después de una labor paciente y minuciosa, ha conseguido individualizar uno por uno a todos los personajes que intervinieron en ellas, entre los que se destacan los doctores Apolinario y Andrés Romillo Decoud y Juan Porta; el instigador del drama de la calle Bolívar.

En lo que atañe al crimen, se espera de un momento a otro la llegada de una persona cuya presencia reputase de excepcional importancia, por cuanto puede suministrar informaciones precisas e interesantes sobre la participación en aquél de muchos de los personajes que figuran en el proceso.

La división de investigaciones, por su parte, dirigida por el inspector general señor Laguarda y el comisario Eduardo L. Santiago, realiza diligencias importantes ordenadas por el magistrado, entre las que figura la averiguación del paradero de una persona que hasta ahora no ha tenido figuración en el proceso. Trátase, según hemos ya anticipado, de una mujer vinculada por lazos de amistad íntima a uno de los procesados en la época del crimen y que mantuvo comunicación constante con Ojeda, hasta el momento de ser éste aprehendido en el Paraguay.

AGRESION EN LA VIA PUBLICA

En jurisdicción de la sección 14, Francisco González fué lesionado anoche en el rostro por un sujeto cuya detención se procura.

El hecho ocurrió en la calle Defensa, a la altura de la de Carlos Calvo en circunstancias que González perseguía a un grupo de menores que le molestaba. La herida de González radica en el ojo izquierdo y ha sido ocasionada con un cortaplumas.

MENOR ARROLLADO POR UN CARRO

En la calle Ciudadela, frente al número 1268, el menor de 4 años, Oscar Díaz, cayó bajo las ruedas del carro que guiaba Juan Lercare, sufriendo contusiones de carácter leve en diversas partes del cuerpo. El conductor del vehículo se encuentra preventivamente detenido en la sección 16.

HALLAGO FUNEBRE

Envuelto en papeles de embalaje fué hallado esta madrugada en la calle Bacacay, frente al número 751, un feto del sexo femenino como de cinco a seis meses de vida intrauterina. La sección 42 instruye el sumario de práctica.

ROBOS Y HURTOS

En la sección 35 denunció esta mañana María Campos de Cato que autores desconocidos le hurtaron esta madrugada 15 gallinas que avalúa en 30 pesos, de su domicilio San Julián número 3127.

—A Pedro Waisburg, establecido con taller de cuadros en la calle Corrientes 2630, le sustrajeron esta mañana del cajón del mostrador la suma de 34 pesos.

—La señora María Laburdire de Isidori fué víctima anoche de una sustracción de ropas que justiprecia en 500 pesos, en su domicilio de la calle Lafinur 3356. Para cometer el delito los ladrones, según denuncia formulada en la comisaría 41, escalaron la pared contigua a la casa de la damnificada, violentando un baúl que ésta poseía en una de las habitaciones altas.

APARICION DE UN CARRO ROBADO

Esta mañana fué hallado abandonado en jurisdicción de la sección 26 el carro y caballo sustraído ayer a Antonio Vallo. De más está decir que las mercaderías que contenía el vehículo, avaluadas en 1.700 pesos, se han hecho humo. La sección 26 practica las diligencias conducentes para individualizar a los ladrones.

DESACATO A LA AUTORIDAD

Acusado de desacato a la autoridad se encuentra detenido en la comisaría 22 Emilio García Izquierdo.

En Correos y Telégrafos

Comunicaciones telegráficas

Las líneas internas e internacionales del Telégrafo de la Nación funcionan con regularidad.

Comunicaciones rádiotelegráficas

Ha quedado restablecida la comunicación radiotelegráfica por intermedio de la estación costera de Comodoro Rivadavia, que estaba interrumpida desde pocos días.

Clausura de una estafeta

La dirección general de correos y telégrafos ha resuelto clausurar la estafeta que funcionaba en el paraje denominado Jerónimo Cortés, situado en la provincia de Córdoba.

Creación de una estafeta

La repartición postal y telegráfica teniendo en cuenta la relativa importancia del paraje llamado Cañada del Puerto, departamento de San Alberto. Ahora ha resuelto habilitar en el expresado punto una dependencia de correos que sirva los intereses de sus alrededores.

Patente de privilegio de paquete postal

La sociedad Houlder Brothers y Cía. Ltd., representantes y agentes en esta capital de la compañía de navegación Furness Houlder Argentine Lines Ltd., se han presentado al ministerio del interior gestionando la patente de privilegio de paquete postal para el vapor inglés Condesa perteneciente a la expresada compañía.

El mencionado vapor está próximo a llegar al puerto de esta capital y efectuará viajes entre los de Buenos Aires, La Plata e Inglaterra, de acuerdo con el itinerario que acompañan los referidos representantes.

Agregan además que este buque y los cuatro gemelos, a más de estar destinados para pasajeros y carga general en viajes rápidos, son también frigoríficos de los más modernos y de las de mayor capacidad construídos hasta el presente, para el transporte de carnes congeladas y enfriadas.

Manifiestan igualmente que este es el primer vapor botado al agua de los cinco que actualmente tiene en construcción la compañía de referencia, todos los cuales se dedicarán exclusivamente al tráfico ya mencionado, siendo la denominación de los cuatro restantes: Baronesa, Duquesa, Marquesa y Princesa.

Respecto a los demás detalles del buque expresan que reune las condiciones adquiridas por el superior decreto de fecha 25 de febrero del año 1907 y es por todo ello que peticionan que previo los informes favorables por parte de la dirección general de correos y telégrafos se le otorgue a dicho vapor la patente que solicitan, obligándose desde ya la compañía a conducir gratis la correspondencia internacional y hacer observar las disposiciones de la convención sanitaria que rige para la República Argentina, Oriental del Uruguay y de los Estados Unidos del Brasil.

Habiendo sido pasado este asunto a dictamen de la dirección general de correos y telégrafos, ésta se ha expedido expresando que por su parte no encuentra inconveniente en que por donde corresponda se acceda a lo solicitado.

Cambio de domicilios militares—

Algunas dependencias han puesto en conocimiento de la dirección general de correos y telégrafos que el distrito militar número 65 ha hecho saber a varios ciudadanos que para otorgarles un duplicado de la libreta de enrolamiento extraviada era necesario que se presentaran previamente a los jefes de correos del lugar de su residencia pidiéndoles otorgaran el cambio de domicilio militar.

Con tal motivo la dirección general aludida ha comunicado a esas dependencias que deben proceder de acuerdo con el decreto del poder ejecutivo de fecha 30 de octubre de 1915. Esto es, que no tienen que acordar cambios de domicilios mientras no les sean presentadas las libretas o sus duplicados para la consignación del cambio y comunicación del mismo al distrito militar respectivo.

Servicio de correos deficiente en Punta Arenas (Chile)—

La dirección general de correos y telégrafos ha advertido que la oficina chilena de Punta Arenas no reexpide con regularidad la correspondencia que se remite por su intermedio para Ushuaia.

Dicha dirección de correos estima que separando a las capitales de los territorios de Magallanes y de la Tierra del Fuego una distancia aproximada de 250 millas, fácilmente salvable en 24 horas, aún por buques de muy mediano andar, las demoras en la reexpedición de la corespondencia no se justifican, máxime si se tiene en cuenta que entre ambas capitales realizan el servicio de transporte dos empresas de navegación con salidas bisemanales de vapores.

Por ello el correo argentino ha solicitado del chileno medidas a fin de que todas estas deficiencias imputables a su oficina de Punta Arenas no se repitan.

Gestiones ante el estado mayor del ejército—

La dirección general de correos y telégrafos se ha dirigido al jefe del estado mayor del ejército gestionando que para las dependencias a su cargo y con destino al uso de la oficina de cartografía de la repartición y escuela de telegrafía de la misma se le provea, si para ello no existieran razones que lo impidan, las siguientes publicaciones oficiales.

Año 1900: "Tablas y fórmulas para el cálculo de la proyección de la carta de la república".

Año 1901: "Instrucciones para los cálculos. Fórmulas y tablas para los cálculos de coordenadas geográficas, para la triangulación de segundo y tercer orden" (primera y segunda edición).

Año 1902: "Instrucciones para levantamientos topográficos".

1902: "Manejo de la plancheta", Breithaup; "Signos convencionales" (en carteles y libritos).

Año 1913: "Instrucciones para levantamientos trigométricos".

Año 1914: "Reglamento de la sección topográfica".

Además, y siempre que ello fuere posible, una colección de las planchetas publicadas hasta la fecha, como asimismo los mapas regionales de la república.

Por último, expresa la dirección general de correos y telégrafos, en apoyo del pedido de que se trata, que excusa encarecer la importancia que tienen estas publicaciones en el desarrollo de algunos de los trabajos similares que tiene a su cargo y proyecta la repartición.

Arreglo de cuentas con Francia—

La dirección general de correos y telégrafos ha dispuesto el pago de la suma de 67.842.64 francos a la administración de correos de Francia, en concepto de intercambio de giros postales internacionales habido con el expresado servicio durante el primer trimestre del año próximo pasado.

Por dicha suma se tomaría un giro en el Banco de la Nación Argentina a la orden del director general de correos y telégrafos de aquel país.

Desde Mar del Plata

ESCENAS DE LA RAMBLA

"¡ALLI HAY UN NIDO!"

(De nuestro enviado especial)

En una cornisa, bajo la recova de la rambla existe un nido de golondrinas, nido que evoca en nosotros la pobre choza en un valle de la vieja Europa, donde al florecer la primavera es aguardada y recibida con júbilo el ave peregrina.

El nido de la rambla es una de las preocupaciones de las paseantes. Los pichonzuelos que asoman sus cabezas sobre el borde de la cornisa que les brinda mansión, amparada del viento y de la lluvia, el aleteo de los padres que resuena bajo la recova a intervalos periódicos, cuando solícitos acuden a velar por su cría, todo esto es tema de variado y ameno comentario en los grupos que pasan delante, en el continuo ir y venir de un "rambleo" interminable.

El pájaro ofrece en su nido un ejemplo de amor, de unidad y de alegría; familia modelo, en cuya imitación muchas humanas habrían de aplicarse. Y la presencia del pájaro también engendra en las almas que sienten una emoción de belleza desinteresada e independiente de toda finalidad.

Seguía pasando la gente, en el continuo ir y venir de un "rambleo" interminable... y de pronto, enfrenté al nido una joven pareja.

Ella una preciosa niña de negros y grandes ojos, mirada soñadora; él, un distinguido y simpático joven. Ambos caminaban muy juntos, conversando en voz muy queda.

La niña apercibió el nido en que seis pichones asomaban, llamando a sus padres con gritillos guturales.

—Allí hay un nido — advirtió a su compañero que alzó también la vista para contemplarlo en la cornisa de la recova.

Se detuvieron ambos; y nosotros, espectadores de la escena, pensando en un corazón de una preciosa niña de negros y grandes ojos, también dijimos:

—¡Allí hay un nido!

Vanitas vanitatum...!—

"Estimado amigo:

Adjunto te envío una tarjeta postal con una vista de la playa que tendrás a bien depositar en el correo de la localidad.

Desde ya te agradezco tu gentileza, pues no dudo harás lo que te pido, que es de importancia "vital" para mí".

Mar del Plata obsesiona. El veraneo es "de buen tono"; por lo que no nos extrañó la cómica misiva, conociendo un poco las debilidades humanas.

La carta provenía de Buenos Aires donde los calores arreciaban y el firmante en su tarjeta postal, dirigida como fácil es suponer a una niña, hacía alusión a la ... vida de reposo en la playa aristocrática; "Vanitas vanitatem", dice la ... en una de sus páginas!

Los camellos en la playa—

Otra vez este año vuelven a circular por la playa, brindándose para paseos del público, los camellos.

Comprendemos que dichos animales sean base de un negocio más o menos lucrativo, pero su presencia, con los inconvenientes que trae aparejados, es a la estética del lugar lo que los cartelones del muelle Luro son a la armonía del conjunto de ... "élite".

Ambos cosas debieran ser suprimidas: ... por constituir un adefesio; y los camellos, porque a más de ... menos implican un estorbo a los veraneantes en la playa.

IMPORTANTE

Con el fin de evitar posibles extravíos en el envío de dinero, o avisos de cambio de domicilio, etc., rogamos que toda correspondencia de esa naturaleza sea hecha a nombre del Administrador.

FERROCARRILES DEL ESTADO

PRODUCTO SEMANAL

Ferrocarril Central Norte: 1917, pesos 219.816; 1916, $ 189.971; aumento, pesos 29.845.

Ferrocarril Argentino del Norte: 1917, $ 74.477; 1916, $ 80.588; disminución, $ 6.111.

El producto de estas líneas alcanza a $ 845.106 m/n. en lo que va del año, lo que arroja un aumento de $ 72.283 m/n. sobre lo recolectado en el mismo período del año pasado.

FERROCARRILES DE FOMENTO

Producto semanal

Ferrocarril San Antonio: 1917, pesos 18.999; 1916, $ 12.384; aumento, pesos 6.615.

Ferrocarril Comodoro Rivadavia: 1917, $ 11.327; 1916, $ 8.983; aumento, pesos 2.344.

Ferrocarril Puerto Deseado: 1917, pesos 9.505; 1917, $ 8.690; aumento, pesos 815.

Ferrocarril Formosa a Embarcación, 1917, $ 4.839; 1917, $ 3.408; aumento, $ 1.431.

El producto de estas líneas alcanza a pesos 114.825 m/n. en lo que va del año, lo que arroja un aumento de $ 19.200 moneda nacional sobre lo recolectado en el mismo período del año pasado.

Estos datos corresponden a la semana que terminó el 20 de enero.

DE LA PLATA

EL CONCEJO DELIBERANTE

Esta noche se reunirá el concejo deliberante, cuya última reunión fracasó por falta de quorum, motivado por la oposición de los socialistas al nombramiento en la sección 4.a de un juez de paz que no sea de su filiación, en virtud de corresponderle este nombramiento en favor de un compañero, según ellos, por haber obtenido el triunfo en las elecciones municipales en esa sección.

El resto de los nombramientos de jueces de paz son objeto de erróneas discusiones entre los concejales, que no logran ponerse de acuerdo, pues se hallan a merced de toda clase de influencias opuestas.

EL CARNAVAL

El intendente municipal designó ayer por un decreto, a los señores Arturo E. Blanco, Ramón de la Llosa, Alfredo de Clo, Alejandro Denis, Manuel L. Míguez, Nicolás Cucolo, Pedro Mauriño, Benigno Garata, Rodolfo Seaziga, Nicolás Cuacci y Luis E. Caselli, para que reunidos en comisión corran con los trabajos tendientes a la organización y realización de carnaval.

SUPREMA CORTE

El doctor Escobar, presidente de la Suprema Corte, ha hecho pasar una circular a los jueces del crimen recomendándoles la más estricta economía en los gastos de viático. Asimismo les hace presente que cada vez que salgan ellos o los empleados, le den cuenta de la naturaleza de la diligencia y tiempo que durará.

Unión Cívica Radical

COMITE DE LA CAPITAL

Este comité ha sido citado para el 27 del corriente a una sesión extraordinaria, que tendrá lugar a las 6 p. m. del día anunciado, a objeto de resolver la mejor forma de conmemorar el aniversario de la revolución del 4 de febrero de 1905.

SUBCOMITE 26 DE JULIO

La secretaría de este subcomité ha sido trasladada a la calle Espinosa número 915.

PIDAN
COGNAC BERGER
ES DE LOS MEJORES

FERROCARRIL CENTRAL ARGENTINO

LOS TRENES ELECTRICOS
EN LA LINEA DE
RETIRO A TIGRE
Darán un impulso notable a los pueblos del norte

Ahora es el momento oportuno para alquilar casa o edificar

SERVICIO CONTINUO DE TRENES
Boletos de abono a tarifa reducida
con rebajas para familias y estudiantes

Informes: B. MITRE 299 y ESTACION RETIRO

C. H. PEARSON.
GERENTE

LA VACA LECHERA

CADA CUAL TIENE SUS CARACTERISTICAS

EL COLOR ES, EN RIGOR, UN DETALLE

INFLUENCIA DE LA SELECCIÓN

Registro del ganado holandés en Estados Unidos

VARIEDAD EN LA PRODUCCIÓN DE LECHE Y MANTECA

Ejemplos de diferentes países

Cada vaca tiene su temperamento especial, su individualidad concreta y característica; su capacidad como productora; sus necesidades y sus exigencias. Cada una, sean cuales fueren las circunstancias en que se halle colocada y la alimentación y cuidados recibidos, tendrá un rendimiento suyo, especial y propio; y ni la edad, ni el peso, ni la raza podrán servir de guía y regla en ninguno de los casos. Con lo que esta vaca dará quince o veinte litros de leche por día, ganando un peso, la vecina inmediata, de la misma raza, de igual edad, criada y tenida en idénticas condiciones, parida quizás del mismo tiempo, no llegará a la mitad, a dos quintas partes de su producción, o su leche tendrá riqueza muy inferior a la de aquella, sin motivo ni explicación aparente. En estas condiciones, que no son ningún misterio para el que ha tenido que ver con ganado, la formación de raciones científicas, la fijación de un coeficiente matomático es de un interés muy relativo, que echa por tierra la individualidad del sujeto, distinta del todo de uno al otro y no sometida a reglas ni cartabón de ningún género.

Con frecuencia una, dos, diez vacas entre todas las de un tambo excederán de modo muy sensible sobre la normal de la cabaña, de la raza o de la familia. Esos individuos excepcionales son, en otro orden de cosas, lo que los seres humanos que sobresalen entre sus semejantes; lo que las plantas superiores de una labor entera.

¿Cuántas vacas han existido cuya producción iguale a la de esos fenómenos dentro de sus respectivas razas que se llamaron "Ida of Saint Lambert" y "Coomassie"; "Clotilde" y "Pietertje 2nd."?

Con la individualidad debe tenerse en cuenta la raza, esto es, la agrupación de individuos, la gran familia constituída dentro de ciertas bases, en idéntico medio y con determinados propósitos.

La raza es algo más que el color, como se imagina con frecuencia, tomándolo por el todo, el vulgo de los criadores. El color es en rigor, un detalle, uno de los detalles; pero no el único ni el que más importa en el asunto, y a él deben acompañar elementos homogéneos, tendencias en determinado sentido que, fijadas por la selección, sin la cual no cabe mejoramiento posible, vengan a revelarse en la mayoría de los sujetos que forman aquella familia, si bien en grado bastante variable generalmente y dentro de ciertos límites. Así en el peso o en la alzada de ésta o aquella variedad las cifras fluctuarán dentro de una línea máxima y otra mínima, con individuos aislados que bajen o suban de manera sensible. Así, en la producción de lana, de carne, de leche o de manteca, el rendimiento se mantendrá, por lo regular, dentro de ciertos límites, aunque con individuos — bastantes, por desgracia, como consecuencia forzosa de la reversión — inferiores al producto medio, y uno que otro de rendimiento fenomenal sobre el patrón fijado, que aquellos vienen a elevar realmente.

La creación, por otra parte, de registros de mérito ha contribuído de manera poderosa a la mejora de nuestros animales domésticos. La obligación fijada, ineludible de ciertas velocidades en el caballo de trote; la condición de tener tal o cuál número de hijas probadas, de haber dado una cantidad determinada de leche o de manteca en cierto tiempo para tener entrada en el libro de oro de la raza, en compañía de sus individuos superiores, ha hecho a los ganaderos extremar sus cuidados, seleccionar con más esmero sus productos y no emplear para la reproducción sino machos de verdadero mérito, nacidos de las hembras mejores, sabiendo por experiencia que es tan indispensable como la misma madre el uso de padres procedentes de las mejores productoras y, si es posible, de las buenas familias de la raza. El primero de los libros creados con se fin, el "Avanced Registry" — registro de mérito del ganado holandés en los Estados Unidos, — ha sido el punto de partida para los organizados más tarde en los diferentes países o para las modificaciones establecidas aquí y allá en algunos registros genealógicos.

Naturalmente, que en esos libros de mérito se inscriben sólo un número muy pequeño de animales, pues, contra lo que pudiera imaginar el profano, se da el caso de que en una misma raza suele haber a veces más variación en la cantidad o en la calidad de leche que tratándose de ejemplares de dos variedades distintas.

Ahí tenemos el ganado holandés, por ejemplo. En tanto que hay vacas, cuya producción, aun dentro de las mejores condiciones, no pasa de 2500 o 3000 kilógramos de leche durante el año, las hay que dan el doble, el triple, más acaso, como puede verse hojeando el Registro de mérito o siguiendo las pruebas hechas anualmente por aquella importantísima Sociedad, con el auxilio de los centros agrícolas oficiales.

¡Qué pocas, sin embargo, ni aun **entre las vacas holandesas,** llegan a **la producción de aquella legendaria "Princess of Wayne" (954 H. H. B., 2 A. R.), que en doce años y meses produjo, llevando cuenta exacta de su rendimiento diario, la cantidad,** inverosímil y fabulosa en realidad, **de 195.770 libras 14 onzas de leche** (casi 200 toneladas), equivalentes a más de 19 litros diarios desde la fecha de su primer parto, y sin descontar nada en absoluto por el tiempo que, desde luego, dejó de estar en producto en tantos años!

Respecto a lo que una vaca así viene a decir en una cabaña puede dar idea el hecho de que las 18 hembras existentes de esa familia en 1896 en Walworth dieron en el año 13.299 libras 5 1|3 onzas de leche en promedio, llegando la producción media en el día a 61 libras 15 onzas, no obstante haber entre esos animales una mitad de novillas primerizas. Entre las hijas de "Princess of Wayne", una de ellas, la séptima del mismo nombre, dió en prueba oficial 46 libras 14 onzas de manteca en catorce días.

Como el rendimiento en leche, la producción de manteca varía de unos a otros animales, dentro de la raza y aun dentro del mismo criadero, sin razón alguna, y el medio a esto sólo puede hallarse en una selección cuidadosa de parte del criador y el conocimiento perfecto y a fondo de todos los animales de la vacada.

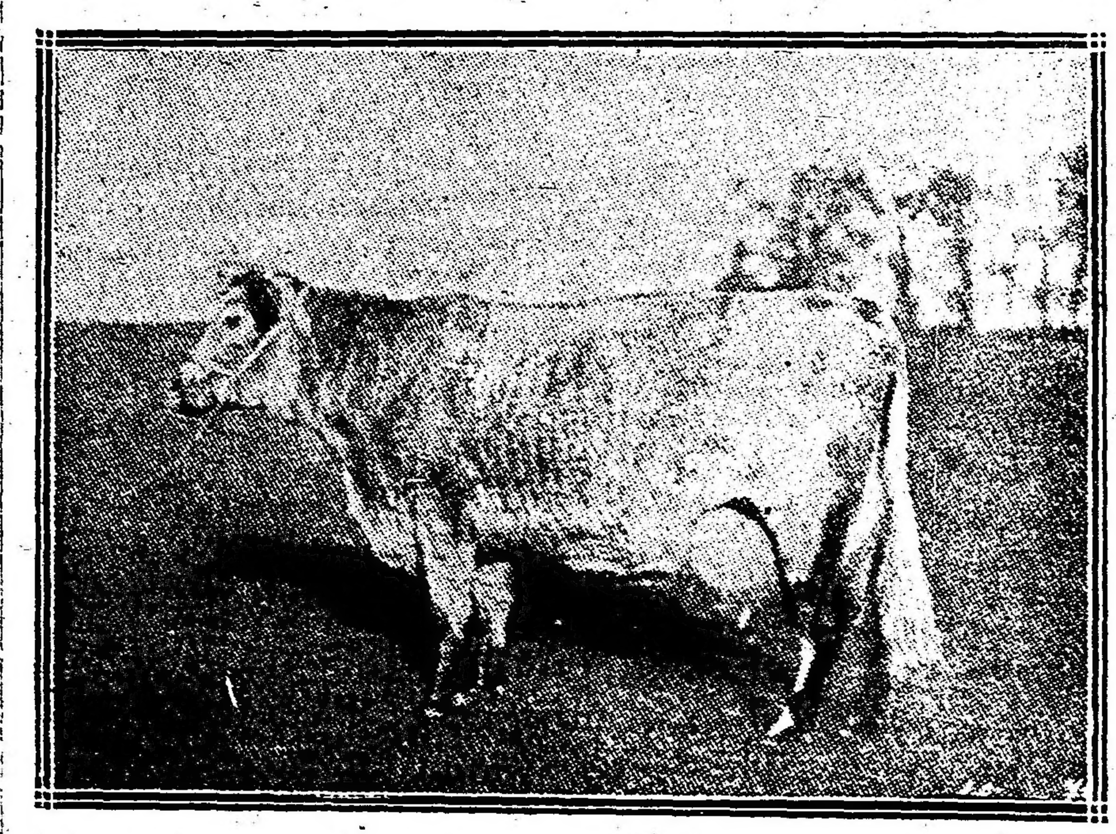

Vaca Shorthorn Barrington Duchess 31st.
Propiedad de Lord Rothschild, Tring Park, Inglaterra

Y el conocimiento perfecto de cada una de las vacas, en lo tocante al producto, no podrá ser apreciado en todo su valor si no es llevando cuenta diaria y minuciosa del rendimiento de todas ellas. A la vista y juzgando a bulto de la materia, es muy posible que se tomen por mejores las vacas de gran producto en los primeros días, sin serlo realmente. Muchos criadores, sin asustarse por el aumento de trabajo que la cosa trae desde luego aparejad, han llevado y llevan cuenta minuciosa del producto individual, lo que, una vez sistemado, no es tan largo, ni difícil, como pudiera creerse y redunda en el conocimiento a fondo de cada vaca y la selección acertada de los productos.

La gran mayoría de los buenos criadores de ganado lechero en los Estados Unidos llevan libros especiales que registran el producto lechero de cada vaca tantas veces como se ordeña. Los he visto igualmente en algún criadero suizo, sin contar los establecimientos oficiales, como sucede en la Escuela de Agricultura de La Rütti y en el Manicomio Cantonal de Waldau que también los llevan. El herd-book Frisón señala, con una estrella de cinco puntas antepuesta al nombre, aquellos propietarios de ganado que llevan cuenta separada, no sólo de la leche de vaca, sino de su proporción media en manteca. En Inglaterra, por fin, se va generalizando más cada día esa práctica, por lo menos entre los criadores de ganado Red-Polled, Jersey y Shorthorn. Entre los que hasta dan periódicamente a la publicidad los rendimientos individuales de sus vacas, figura, en primera línea, lord Rothschild, con los de sus criadores de Tring.

Uno de los folletos de propaganda del gobierno americano relata el siguiente sucedido que se relaciona con la conveniencia — la necesidad debía decir — de llevar cuenta exacta y minuciosa de lo producido por cada una de las vacas. Erase un criador de ganado lechero, perito en la materia, con larga práctica en el negocio y cuya vacada se componía de animales nacidos en la casa; de vacas ordeñadas y cuidadas materialmente por él y sus hijos. "Antes de poner en planta — sigue diciendo la relación del caso, — antes de tomar cuenta exacta de la producción hizo una lista, combinando su juicio propio y el de sus hijos, de las seis vacas mejores, en su opinión, de todo el criadero y del producto anual que juzgaban probable. Pasado el año, pudo apreciarse por el producto real que las vacas aparecían, no en el orden calculado, sino en el siguiente: Primera, la que ellos conceptuaban quinta; segunda, una no anotada siquiera entre las seis mejores; tercera, la calificada en el cuarto lugar; cuarta, la que en su opinión figuraba como la mejor de todas; quinta, la sexta; sexta, una que, como la segunda, no aparecía en su nota. Las que ellos habían calculado en segundo y tercer lugar aparecían más abajo en su nueva lista. Aquella colocación quedó comprobada en pruebas posteriores. Y aun pudo evidenciarse prácticamente "por los libros", que casi una mitad de vacas dejaban en realidad pérdida y otras cubrían apenas sus propios gastos".

En Dinamarca se ha puesto en práctica, entre otras muchas medidas encaminadas al mejoramiento del ganado de lechería, la visita regular de las cabañas por inspectores cuya misión abarca el pesar periódicamente la leche de cada vaca de los asociados, tomando a la vez la riqueza de ella en grasa, y aconsejando y ayudando a los ganaderos en todo lo pertinente a alimentación, cuidados y mejoramiento de sus animales. No puede decirse que esto solo haya hecho elevarse el rendimiento lechero por vaca del 30 al 50 por 100, como sucede respecto a lo que era hace años en aquel país; mas está fuera de duda que tiene gran parte en ese resultado, ayudando a distinguir cuáles son las vacas dignas de guardarse y cuáles cuestan, en resumidas cuentas, el dinero.

La "Highland and Agricultural Society" copiando el sistema adoptado en Dinamarca, y aun valiéndose en algún caso de peritos daneses, lo ensayó con éxito en 1903 en algunos establos de Escocia.

Comprendieron estas pruebas once rodeos de las parroquias de Maybole, Monkton y Tarbolton, en el Condado de Ayr; once más de las dos parroquias de Sanquhar y Thorhill, pertenecientes al Condado de Dumfriess, y doce criaderos de la vecindad de Stranraer, en el Wigtownshire. El número total de vacas probadas, incluyendo otras once que se examinaron en Fenwick, fué de 1.342, casi en su totalidad de la raza escocesa de Ayr.

El objeto buscado y plenamente conseguido fué, según las mismas palabras de la sociedad, "obtener los medios de comprobación entre vacas de una misma cabaña, paridas al o casi al mismo tiempo, puesta en los mismos pastos y sujetas a idénticas condiciones climatológicas".

Las tres mejores vacas en esas pruebas — que abarcaron de hecho seis meses — dieron los siguientes productos:

Propietario	Leche — Galones	Proporción de grasa	Edad de la vaca
Wm. Sloam	731	4.02 o|o	4 años
James Moffat	639	4.47	7 "
James Wylie	685	3,90	—

He hablado en números anteriores del Registro de mérito existente en los Estados Unidos para el ganado holandés; su labor, admirablemente organizada, merece una referencia menos incompleta de la hecha en aquel entonces.

Primero en realidad de todos los formados con idéntico fin andando el tiempo, ha tenido influencia enorme, a la vez que [illegible] de la raza holandesa, en el mejoramiento del ganado lechero de todo el mundo.

En su idea de un patrón de excelencia convenido, si no fuera de los límites de producción, ni mucho menos, sí lo bastante levantado para constituir una selección y un esfuerzo, tiene de hecho que influir y mucho en la calidad de la raza. Las vacas tienen, para ser inscriptas, que producir determinada cantidad de leche o de manteca en un período convenido, [illegible] porcionalmente desde el primer parto hasta la edad madura. Los toros, además de ciertos puntos de forma, deberán tener tres hijas, a lo menos, inscriptas en el Registro, para su admisión.

Mas — preguntan algunos — ¿cómo elegir y criar la buena vaca de leche?

Lo primero, es un buen origen. Sin ese requisito podrá, tal vez, obtenerse alguna buena lechera; pero será un caso aislado, individual, una excepción de hecho, de que no hay que hacer caso.

"No hay modo — dice Hoxie — de perfeccionar lo que nace imperfecto". No hay medio, en realidad, de hacer una buena [illegible] becerrillo que se presente, ni una vaca de leche magnífica de cualquiera ternera comprada en el mercado inmediato.

Pero, además y por separado del origen, la ternerita destinada a ser lechera debe cuidarse con ese fin y propósito desde que viene a la vida, no dejarla cebarse en ningún momento, despertando tendencias a la producción de grasa con perjuicio del desarrollo de órganos más importantes; no confirmarla en la [illegible] y en la atmósfera de uno de esos establos, frecuentes hasta en los países más adelantados; [illegible] pre ágil y en estado perfecto de desarrollo; cuidar que su estómago y sus pulmones se acostumbren en buena hora al esfuerzo que más tarde, en el momento de mayor producción, tendrá que dar a los suyos; [illegible] tar sus disposiciones naturales, y aun dominar y vencer sus repugnancias y sus caprichos.

Una vaca melindrosa para la comida, difícil para el agua a poco que se enturbie o enfríe la temperatura, no será nunca una perfecta lechera.

De nada servirá, por otra parte, poseer un excelente organismo, una verdadera vaca de leche, si se descuida llevarla al macho en edad conveniente; si se la deja engordar con exceso; si, ya parida, se ordeña de cualquier modo y sin despertar la actividad del órgano tan delicado, tan admirable, tan completo de su aparato lácteo; si por tacañería se le cercenan los alimentos o se cree bastante un puñado de paja o hierba en el pesebre sucio para cubrir sus propias necesidades y dar ríos de leche en cada ordeñada. La economía en la ración es, no sólo en perjuicio del dueño, que, [illegible] tón de hierba, de unos puñados de pienso, no obtendrá el [illegible] que su vaca es susceptible, sino en perjuicio de la producción de aquel animal en el futuro.

La vaca tiene, como todos los seres, su período limitado de producción, que el perfeccionamiento de las razas y su mayor precocidad va disminuyendo cada día. La lactancia tiene igualmente su tiempo limitado. Del mismo modo que la hembra en el estado silvestre no da sino la leche indispensable para la cría, su rendimiento disminuye de modo muy sensible pasados unos meses, especialmente si a ello se agrega la escasez de pastos durante los grandes calores o a la proximación del invierno. Es cierto que el ternero acompañando por montes y por valles a la vaca, mama el tiempo que la madre trae algo de leche; pero aun así, la lactancia cesa dentro de los nueve o diez meses, y como en lo general la vaca no se cubre en todo ese tiempo, o hasta la nueva primavera, es muy frecuente que esté seca cerca de un año.

Tratándose del ganado en libertad, la vaca pare, generalmente, en primavera. En lo que toca a las estancias bien organizadas, donde se dispone de forrajes complementarios y de establos convenientes, no hay razón para que la vaca no sea servida en cualquier época, y aun puede convenir paran en su mayor parte en el otoño, dado el mayor precio de los productos lecheros en el invierno y las facilidades que ofrece en esa época del año la fabricación de quesos y mantecas.

El máximo de su rendimiento lechero lo dará la vaca pasados los primeros quince días que siguen al parto y durante un par de meses. Cubierta otra vez hacia este tiempo, o sea entre los cuarenta y tantos y los sesenta y tantos días, en que aparece de nuevo el celo, su producción bajará un tanto, si bien conservándose como en tres cuartas partes de lo que fué en el período anterior, por otras diez o doce semanas a lo menos. Pasado ese tiempo, la disminución se acentúa sensiblemente de un día a otro, viniendo a suspenderse del todo en un período, que puede fijarse en trescientos días desde la fecha del paro.

Viniendo a parir de nuevo dentro del año, más o menos, quedarán de descanso a la vaca de seis a ocho semanas, con positiva ventaja para ella y para su nueva cría. La época del parto y la alimentación pueden modificar de modo muy sensible la producción lechera. Una vaca, por ejemplo, echada al campo en primavera, en el momento en que empieza a disminuir su rendimiento lechero ganará fácilmente lo perdido y aun mejorará en producto al cambio de régimen, alimentada al máximo y con plantas pletóricas de savia y de substancia.

La vaca de vientre no debe estar cebada en ningún tiempo, y con mucha justicia temen los criadores preparar sus hembras para las exposiciones con el adorno de grasa en ellas necesario. Entre un extremo de gordura y otro de falta de carnes, casi es preferible, como éste no dependa de pobreza en la alimentación, inclinarse a lo segundo, especialmente en la época de mayor producción lechera. Un criador americano decía: "Si por acaso en la existencia de la vaca hay un período de excesiva gordura, esa vaca conservará toda su vida cierta tendencia a secretar grasa, en perjuicio de su producción lechera". De aquí que siendo conveniente y hasta necesario para obtener el máximo de producción el dar a las vacas grandes raciones durante la época de mayores rendimientos, éstas deberán modificarse en sus componentes, si no en su volumen, en razón del producto de las mismas. Es un grave error, a la vez que un despropósito, alimentar de igual manera a las vacas en lo más abundante de la lactancia que en los últimos tiempos de ella, y aun durante el período que están secas, y cuanto se hiciere en ese sentido será en contra del bolsillo del propietario, de la utilidad futura de la vaca y de la robustez y bondad de la cría que lleva en el vientre. Claro es que toda vaca se redondeará de formas y adquirirá una moderada gordura a medida que disminuye en el producto, aunque se le rebaje el pienso, como se ve bien claro en el ganado que está en el campo.

El hombre, que formó realmente a la vaca lechera, la estropea con frecuencia entre sus manos, sin darse cuenta siquiera de lo que hace. Se [illegible] considerarla como una máquina, y no es sólo una máquina. Es, como todos los animales, acaso más que otros, un ser sensible, con gustos y exigencias, y temperamento y predilecciones suyos, enteramente suyos, y que reclaman, por consiguiente, cuidados y alimentos y trato apropiados a las exigencias del individuo, jamás iguales para todos.

Las fórmulas matemáticas no pueden tener aplicación, como en otros, en el presente caso.

43

PROVINCIAS

BUENOS AIRES

Pago de impuestos. — Diversas

MERLO, 25.— Según avisos fijados en las paredes, dicen que el plazo para el pago de impuestos de patentes municipales vence el 31 del corriente, ocurriendo algo particular que hasta la fecha el pueblo ignora quiénes componen las nuevas autoridades comunales.

Es voz cirriente que la nueva municipalidad la componen los mismos que en años anteriores, es decir, todos pertenecientes al carcomido y decadente partido oficialista.

Se ignora toda resolución tomada por el Concejo Deliberante, algunos de los componentes casi analfabetos, **siguiendo las mismas normas de siempre, haciendo de cuenta que el caudillo y el intendente, son los únicos dueños absolutos del pueblo y que por esta causa no tienen que rendir cuenta a nadie.**

—Algo macabro ocurre en el cementerio local. Por osario tienen un pozo que no es más de un metro de ancho por otro tanto de profundidad, donde se echan no solamente los restos humanos, sino que sirve también para depósito de basuras, teniendo por tapa los restos de un cajón fúnebre.

—El comisario de policía ha sido sumariado por ciertos atropellos cometidos en el pueblo, pero, resultará lo de siempre: que no se ha encontrado causas para amonestarlo, "porque ha cumplido con su deber".

—Las lluvias han beneficiado mucho a los agricultores y ganaderos.

—Ha sido postergada para el domingo 28 del corriente la kermese organizada por la sociedad española Unión, la que promete estar muy concurrida.

Festival de beneficencia — Comisión directiva del corso

VILLA BALLESTER, enero 25. — Resultó muy brillante la velada organizada por la concertista señorita Enriqueta Colombo Fernández, a beneficio de los niños pobres de la localidad.

Todos los números del programa fueron espléndidamente desarrollados, tales como las poesías recitadas por la señorita Matilde Lucca y el señor Podestá, siendo ambos muy aplaudidos; las romanzas y óperas del tenor argentino Fernando D'Espósito, las que fueron muy aplaudidas por el público; la romanzas, óperas y estilos criollos que cantó la señora María Podestá de Fontanilla, que gustó mucho a la concurrencia, la cual le aplaudió con entusiasmo.

Los números de guitarra por el notable concertista señor Rafael Rodríguez Burgueño, los monólogos cómicos pronunciados por el señor Ricardo Varela Rey; todos estos números cosecharon grandes aplausos.

Durante toda la función la parte de piano estuvo a cargo de la distinguida señorita de Colombo, la que fué aplaudida y felicitada por el brillante éxito que ha tenido la velada organizada por ella.

Se ha nombrado una comisión de apreciables damas la cual se encargará de distribuir los fondos de este beneficio.

—Ha quedado constituída la comisión para el corso, la cual está compuesta por distinguidos y caracterizados vecinos de la localidad; esta la forman los siguientes señores: Arturo Lisso, presidente; doctor Antonio Martínez, vice; Oscar Carbone, secretario; pro, Benito Moupelat; Eugenio López, tesorero; Santiago Fontanilla, Arturo Vila, J. Silvestre Peña, Juan Carlos Ballester, Enrique Marengo, Santiago Uguet, Abel Espinosa Viale, doctor Enrique García Prado y Juan Tancredi, vocales.

Se ha nombrado también una subcomisión para los bailes de disfraz, cuyos componentes son: J. Silvestre Peña, Arturo Vila, Santiago Fontanilla y el doctor Enrique Marengo.

Las inundaciones. — Ecos de un concierto — Petición. — Eposición de pintura.

LANUS, 25.— Con las últimas lluvias copiosas se inundaron varias villas del oeste y todos los extensos terrenos bajos de Lanús, en ambos lados. Hubo perjuicios de consideración, tanto en los edificios como en la pérdida de animales domésticos, sementeras, etc., a causa de los pésimos desagües, que existen para las aguas que proceden de Lomas de Zamora y otros puntos altos.

—Espléndido resultó el concierto vocal e instrumental realizado en el conservatorio de música local. La hermosa señorita Adelina Giacumbo se reveló una verdadera celebridad como profesora de piano, pues ha sido colmada de francos aplausos por la numerosa concurrencia que asistió, en todos los números del programa que tuvo a su cargo; de difícil ejecución en el divino arte musical.

—El vecindario reclama la inmediata instalación de una sala de primeros auxilios médicos en el oeste de Lanús y el intendente ha prometido instalarla a la brevedad posible, pues está muy de acuerdo con ese justo reclamo.

—Sigue siendo visitada por numeroso público la exposición de cuadros al óleo de la Academia Meduna que dirige don Enrique Artigas, notable artista pintor.

Asamblea

QUILMES, enero 25. — En la asamblea efectuada por el club Argentino de Quilmes, ha quedado constituída la comisión directiva en la siguiente forma:

Presidente, Juan P. Marenzi; vicepresidente, Juan A. Escobar; secretario, Raúl Sanz; tesorero, Domingo A. Sánchez; protesorero, José E. Marenzi; prosecretario, Benjamín Sánchez; vocales: Martín Ourracarriet, Juan Gualtruzzi, Vicente Baldini, Luis Cartasena, Pedro Berbeni, Arturo Bernasconi; suplentes: Leandro Pérez, Pedro Arrighi, Ismael Suárez; revisores de cuentas: Eleodoro Moyano, Juan Isola y Germán Barbeito.

El día 31 del corriente celebrará este club, la asamblea extraordinaria, para tratar la reforma y modificación de los reglamentos y la secretaría nos pide avisar a los socios que no recibieran la citación, por cualquier inconveniente o extravío, hagan acto de presencia dado la importancia del asunto a tratar.

SAN JUAN

Sin sesión en la legislatura. — Críticas contra un senador. — El precio de la uva. — Otras.

SAN JUAN, enero 25. — Tampoco hubo sesión ayer en la asamblea legislativa. Faltó quórum en la cámara de diputados.

—Critícase que Roberto Sarmiento continúe ocupando la banca de senador, pues ha sido nombrado inspector de farmacia, con trescientos pesos de sueldo, empleo que es incompatible con el cargo de senador.

—Sostiénese firme el precio de la uva, tanto para exportar como para vinificación. Se han hecho operaciones con una moscatel a pesos tres cincuenta el quintal español.

—Toma incremento la explotación del agua medicinal natural de la vertiente "El Salado". En el último mes se han exportado 10.000 litros. Compruébanse excelentes propiedades medicinales.

—Algunos bodegueros se preparan para dar mayor extensión a la fabricación de jugo de uva, pues aumenta el consumo, aconsejados por los médicos a sus enfermos por sus propiedades tonificantes.

—Se nota que mejora la situación económica por la reducción del interés en los préstamos particulares.

—Los horticultores se preparan para hacer grandes sementeras de patatas, vista la excelente calidad de la producción y las ventajas que ofrece ese cultivo.

—El tiempo es bueno, ha disminuído el calor.

NARRACIONES DE GUERRA

UNA VISITA A LOS HERIDOS

CÓMO ESTA ORGANIZADO EN FRANCIA EL SERVICIO DE SANIDAD

(La siguiente interesante narración de la ilustre escritora francesa Colette Iver, demuestra bien elocuentemente la emoción que en el espíritu francés causaron los recientes triunfos del Somme. La literatura de la guerra ofrece pocos modelos como el desfile de impresiones que a continuación transcribimos y traducimos.)

Durante una acción tan formidable como la librada en las márgenes del Somme, nuestros corazones están divididos entre el entusiasmo por el éxito casi diario de nuestros soldados y la angustia producida por los que han caído en el fragor de la lucha. Bien que las pérdidas alemanas sean muy superiores a las nuestras, no ignoramos nosotros cuanto ha costado arrancar a los alemanes el menor pedazo de tierra sobre las encantadoras márgenes del Somme, entre esos paisajes ligeros y poéticos, extraños al horror de la guerra.

Entonces viene la inquietud: si el soldado no sucumbe en el instante de ser tocado aún quedan esperanzas de salvarle. ¿Y es esto imposible? ¿Tienen los soldados a su alrededor toda la solicitud que les es necesaria?

Efectuando la clasificación de los heridos que, según su gravedad, deben permanecer en los hospitales o ser trasladados al interior

Cuando no son más que niños sufrientes, ¿encuentra en torno toda la magnanimidad que no prodigaríamos a nosotros mismos?

Me ha sido permitido por las autoridades militares constatar sobre el terreno todo lo que se hace por nuestros heridos. Hoy quiero decir simplemente lo que he visto, el método de sanidad, la forma en que cumple su deber el ejército sanitario, desde el último de los enfermeros hasta el médico director.

Antes deseo que se me permita recordar aquí una de las evocaciones más conmovedoras recogidas.

En compañía de un amable guía, el mayor B..., adjunto al médico-director del ejército, llegamos a uno de esos repliegues verdes y elegantes, que forman las orillas del Somme. Algunas casas bastante averiadas se ven antes de llegar a la plaza de la iglesia. A la moda de Picardía estas casas estaban rodeadas antes de pequeños jardines. Las casas que hoy permanecen en pie no tienen ventanas y aunque estemos a 10 kilómetros de Peronne el cañoneo se percibe distintamente. Se nota una afluencia extraordinaria de gentes militares, con la capota desteñida, yendo, viniendo, saliendo de las casas destechadas, como abejas en torno de una colmena. Sobre el camino un tronar de tempestad; el tronar ininterrumpido de los grandes camiones de aprovisionamiento. Y en el aire el continuo estrépito de nuestras piezas de artillería que tiran a poca distancia de aquí. Ruido de infierno; movimientos vertiginosos; nubes de polvo; no estamos lejos del pueblo de Bouchavennes que acaba de conquistarse; la victoria está en el aire, sobre el rostro de los soldados, en esta fiebre misma que los anima.

Hay aquí una ambulancia que termino de visitar, podriais decirme: ¿cómo se sitúan los heridos en un lugar tan expuesto? ¿Cómo se les coloca bajo las bombas en el mismo momento de volverlos a la vida?

El hospital subterráneo—

Tranquilizaos. El médico-jefe ha hecho encender una linterna y descendemos por una escalera que conduce a cuevas profundas. He aquí las catacumbas: las cuevas de muchas casas, reunidas por pasajes artificiales, han proporcionado un vasto local subterráneo En las paredes se ven grandes oquedades destinadas ayer a conservar el buen vino para las fiestas de familia y hoy convertidas en espaciosas salas donde puede ejercerse el servicio sanitario, al abrigo de los obuses.

Uno de los carros del grupo electrógeno ha sido dispuesto para bañar de luz estas nuevas catacumbas. Aquí funciona una sala de operaciones con todo el materialquirúrgico indispensable. En este silencio absoluto, en la tranquilidad de esta noche sin igual, el herido puede creerse a cien leguas de la guerra. Además él no permanecerá largo tiempo en esta mansión subterránea. En seguida contaré una serie de etapas sucesivas porque debe pasar un herido. Aquí no se retiene más que al herido de muerte, al que es preciso operar con urgencia, al que un transporte más largo podría matar, transporte se verificará más tarde cuando el médico lo ordene.

Otro espectáculo me esperaba al volver a la luz del día.

Sobre la plaza del pueblo devastado hablaban varios médicos, en tono consternado, y mi guía me hace saber que comentan la muerte, delante del cadáver, de un oficial amigo suyo, del cuerpo de cazadores alpinos, fallecido algunas horas antes.

Entramos piadosamente en la casa de duelo. En un cuarto vacío yace el ataúd sobre el cual duerme un oficial su último sueño, Nos hemos descubierto para saludar ese rostro que la muerte hace tan noble. La capota, entreabierta, por la región del pecho, deja entrever la herida fatal. Este oficial tenía treinta años y pensando en su joven esposa me he puesto, sin querer, de rodillas...

Si he querido indicar a los lectores esta virager de un médico ignorado, muerto en el frente, es porque simbolizaba para mí esta pléyade gloriosa de médicos-héroes cuya lista hojeo en este momento. Lista tan larga, tan larga...

El establecimiento de las ambulancias en el frente es mucho más complicado de lo que el público se imagina. He visto una ambulancia donde a raíz de un combate el médico-director ha visto pasar 1500 heridos en el espacio de un día.

Si los combates se repiten con la frecuencia que en el Somme, es de figurarse el temor que nace ante el amontonamiento paulatino de heridos, terror de las formaciones sanitarias que una vez la ambulancia llena podrán verse obligados a abandonar los heridos sobre la tierra.

¿Se pensará en establecer grupos de ambulancias gigantescas detrás de las primeras líneas? Pero no se sabe donde estará la victoria próxima. ¿Qué ocurriría si estas ambulancias gigantescas no pudieran seguir a los ejércitos en marcha?

Voy a demostrar cómo se han resuelto estos complejos problemas.

Una ambulancia ejemplar—

De la posta de socorros situada en las mismas líneas de fuego el herido, después de haber recibido una primera cura, es transportado en automóvil al primer grupo de ambulancia.

Cada uno de esos automóviles puede recibir seis heridos. Las andas están colocadas longitudinalmente.

Ahora que se imagine en campo raso, uno de estos paisajes del Somme que dejan descubrir un largo horizonte poblado de hangares desmontables. Desde la llegada se divisa una doble fila de camiones y autos sanitarios. Estos últimos van y vienen incesantemente desde las líneas de fuego. No sin cierto orgullo me dice el jefe que me los muestra: "¡Con estos aparatos en cuarenta horas puede encontrarme a quince kilómetros de aquí!". Es una ambulancia que tiene alas como la Victoria. El sistema quirúrgico pertenece todo entero a carros complementarios de tipo especial.

El alma de este tipo es la sala de operaciones. Aquí llegan los heridos mezclados, sangrantes, confundidos. A todos, indiscutiblemente, se les aplica primero una inyección antitetánica. Luego se les da otra inyección de suero fisiológico destinado a estimular la circulación de la sangre. El papel del médico se torna entonces muy delicado: de una parte debe procurar la evacuación del local hasta los límites estrictamente necesarios y de otra debe conservar todos los heridos expuestos a hemorragias, debe operar todos los atacados de gangrena y amputar los miembros maltrechos. En este problema de no sacrificar el herido de hoy al que podrá llegar mañana y no encontrar plaza, ayudan considerablemente los cirujanos que trabajan desde la mañana hasta la noche.

Apenas los heridos son arrancados a la muerte. el médico debe separarse de ellos. He ahí un pequeño heroísmo que yo admiro.

A la salida del infierno—

Ahora estamos en otro tipo de ambulancia. Las salas de operaciones deben funcionar sin descanso, con el objeto de poner lo más pronto posible al herido en estado de evacuarla. He aquí la sala de evacuación donde los heridos en plena lucha aguardan turno.

Sus cabezas se vuelven, sus miradas imploran piedad, no piedad fría de enfermero sino piedad de madre. Es preciso pasar. Después de haber atravesado la sala de preparación quirúrgica donde los cuerpos son lavados y desinfectados, estamos en otra pequeña sala de operaciones que puede rivalizar con la de la mejor clínica parisiense. Sobre la mesa de operar está el cuerpo de un hombre cuya pierna tumefacta delata un comienzo de gangrena. Una cobertura de lona amarilla cubre su desnudez. Tiene los miembros rígidos, inmóviles: creo contemplar la estatua de mármol del duque de Brezé, acostada sobre el túmulo, en la catedral de Ruan. Pero aquí el hombre, en plena vida, sufre y grita, en espera del cloroformo. Me aproximo y tomando entre mis manos la cabeza sufriente de este hombre presa de un exceso de sufrimiento le murmuro al oído frases ingenuas sobre su próxima convalecencia y el recibimiento que le hará su madre. El no sabe de dónde le viene esa voz que lo habla, pero él sale del infierno, ha vivido en la zona de la devastación, del combate, de la sangre y he aquí que de pronto llega a él una partícula misteriosa de cariño maternal... Entonces llora dulcemente.

Nada falta en estas ambulancias maravillosamente perfeccionadas para que no encuentre calor de madre a su salida del infierno, el hombre que convertido en héroe viene tocado de un obús o de una bala.

Un pueblo improvisado—

Ahora se trata de dirigir a otro tipo de formación sanitaria los heridos que han sido designados para la evacuación.

Si la ambulancia que acabamos de visitar da la idea de un gran campamento, la que ahora tenemos delante es una verdadera ciudad improvisada. Aquí puede recibirse a la vez dos mil heridos.

Los hangares han sido substituídos por barracas.

Estos hospitales de la segunda etapa son numerosos sobre el frente. Surgen del suelo mágicamente, puedo testificarlo. Un sábado pequeñas barracas dibujaban en el suelo el contorno de uno de estos hospitales. Se esperaba una batalla y, por lo tanto, la llegada de grandes remesas de heridos. El domingo, cuando volví al lugar de emplazamiento, todo estaba terminado. La dirección del servicio de sanidad ha trabajado heroicamente. Los lechos perfectamente acondicionados, no esperan más que la llegada de los heridos, llegada que ha prolongado un retardo de la esperada ofensiva.

¡Qué inolvidable tarde he pasado allí! El hospital se ha construído en el gran valle de B..., cuyas pendientes están erizadas de pequeñas tiendas cónicas, sobre un campo inmenso. Una ruta común da paso al ejército francés y al nuestro.

El hospital está en plena actividad. Incesantemente van y vienen automóviles sanitarios trayendo heridos o conduciendo los que pueden ser evacuados. Aquí también reina el temor de que se acumulen demasiados heridos. Después de un nuevo reconocimiento, a veces una operación, los capaces de viajar deberán abandonar los hospitales a otros heridos que no podrán sufrir un nuevo transporte.

Aquí la cirugía triunfa. Que se me perdone el no haber contado las salas de operaciones. He visto muchas. Son todas del mismo modelo. Una barraca donde se desnuda, lava y desinfecta el herido, la que se divide en dos ramas cada una de las cuales conduce a un automóvil quirúrgico. Un joven cirujano me dice que lleva practicadas en el día veintiocho operaciones y treinta y cuatro la víspera. No tengo necesidad de añadir que la noche estaba comprendida. He visto salas enteras llenas de hombres mortalmente heridos. Muy pálidos, llevando aún sobre el rostro la huella de indecible sufrimientos, hoy son convalecientes que sonríen a la existencia. Yo podría consagrar largos elogios a los médicos que yendo más allá de sus fuerzas consagran a los heridos el sueño de sus noches, su talento, su vida toda. Yo prefiero decir a las madres y hermanas de los soldados: "¡Vuestros hijos están bien cuidados!".

Antes de abandonar el hospital H. O. E. visito la pequeña capilla instalada en una barraca, llena de flores y de cirios.

A bordo de balsas—

A la salida del hospital H. O. E. donde no puede acordarse más que una hospitalización rigurosamente calculada, el herido es todavía una cosa bien frágil.

Colette Iver en la sala de operaciones de una ambulancia del tipo segundo

Entonces el servicio de sanidad ha inventado y puesto en práctica un sistema de locomoción especial, por canales y ríos. Como es Anneris el pueblo que centraliza la recepción de heridos y como allí convergen todas las líneas de evacuación, el canal del Somme se encuentra apto para ofrecer a los heridos un transporte cómodo, dulce y confortable. La mayor parte de los heridos va hasta Amiens en balsas especiales.

En cada una de ellas va un médico y hay una salita de operaciones para los accidentes eventuales.

He pasado largos ratos en una de estas modernas arcas de Noé, conduciendo nuestros héroes de Bouchavesnes. Muy pocos se quejaban.

He hablado de la solicitud de los médicos y nada he dicho aún de la de los enfermeros y angarilleros, no menos heroicos. Yo los he visto cambiar su voz para hacerla más acariciante, seguir dócilmente los caprichos de cada herido, arrodillarse al bordo de sus camas como madre sobre sus hijos. Ellos advertían la emoción que me causaban y cómo los admiraba en silencio. Todos los médicos me han dicho con orgullo:

—¡Mirad nuestros enfermeros!

Puesto que hemos hablado de canales y balsas me es forzoso señalar la posta sobre el agua situada cerca de Frise, es decir, a muy poca distancia de las líneas en un lugar donde puede recibir directamente al herido. También en esta posta flotante se ha organizado una sala de operaciones confortable, cómoda y completa, provista de dos mesas operatorias, lo que permite al cirujano trabajar sin interrupción, pasando de un individuo a otro ya cloroformado.

A la luz de los rayos X—

¡Amiens, veintiocho hospitales; nueve mil lechos!

He aquí la ciudad donde día y noche, trenes, autos y vehículos de toda especie vienen a depositar sus heridos. En la estación, con admiración respetuosa, he podido constatar la actividad sin ejemplo del director de la Cruz Roja.

—El director, se me ha dicho, duerme una noche cada tres...

Y no me admiro de que su caritativa actividad y la de sus colaboradores ponga un rayo de sol en estos hangares, sala de espera del herido viajero.

Hasta ahora no he hablado del papel preponderante de la radioscopia en la cirugía militar, ni que la menor ambulancia, por lo tanto, deja de poseer su correspondiente aparato radioscópico.

En Amiens he podido asistir a una operación hecha sobre la radioscopia por el doctor D., médico-jefe del hospital 109. Penetramos en la sala oscura. El herido, bajo la acción del cloroformo, no parecía ya existir. Se trataba de extraer un cuerpo extraño profundamente introducido en la pierna. La ampolla radioscópica se ilumina y puesta sobre pantalla el miembro herido deja advertir en el centro una mancha negra.

De un golpe de pedal la luz brilla, el miembro se torna transparente y el escalpelo entonces, hiende sobre seguro la carne roja: los tejidos se abren y poco después veo las pinzas del cirujano que sujetan el cuerpo extraño y le arrancan. La operación no ha durado cinco minutos. Muestro este ejemplo para demostrar con cuánto perfeccionamiento funciona la cirugía en el frente.

Hace un año el subsecretario del servicio de sanidad M. Justin Godart, en una "interview" que le hicimos manifestó que las reformas introducidas en su departamento obedecían a un solo objetivo: el interés de los heridos. Al cabo de un año este esfuerzo ha sido totalmente llevado a término con los maravillosos resultados que acabamos de indicar.

Las sumas aterradoras consagradas a realizar aquel objetivo no se han perdido en modo alguno.

En efecto, el servicio de sanidad pone gratuitamente desde ahora a disposición del ministerio del interior, para la época en que nuestras provincias nos hayan sido restituídas, los millares de barracas desmontables construídas para las ambulancias, con sus techos, sus carros, sus equipos y sus farmacias.

De suerte que los pueblos devastados podrán casi instantáneamente proveerse de aquellos artículos tan indispensables.

Y no será uno de los menores beneficios en favor de Francia la autonomía de ese servicio de sanidad, conquistada por el valor de quienes le han dirigido y la conciencia altísima de todos los que actualmente le componen.

Colette Iver.

SUSPENDIDO

EL VAPOR "HELIOS"

ha suspendido la salida para el Real de San Carlos hasta nuevo aviso.

El domingo sale "PARIS" a las 10 a. m.

Enseñanza agraria argentina

V

Felizmente comienza a despertarse una preocupación condigna a este respecto, y una evidente manifestación de ella es la sanción unánime que en el Congreso de Ciencias Sociales de Tucumán obtuvo una proposición en la que se hacía constar la utilidad y conveniencia de la enseñanza a los agricultores.

En la cámara de diputados de la nación, con motivo del breve debate a que dió lugar el presupuesto del anexo agricultura, lo más sustancial de la discusión ha tenido por tema el motivo que nos ocupa, y es así que el miembro informante de la comisión, doctor Leopoldo Melo, se expresó en los siguientes términos:

"En lo tocante a la enseñanza agrícola, aparece el mismo problema que en la enseñanza general, o sea, así como en esta enseñanza el problema urgente es combatir el analfabetismo, como tantas veces se ha repetido, en la agrícola lo más apremiante es precisamente la enseñanza extensiva, aquella que salga del aula, aquella que lleve a los agricultores y ganaderos de la información necesaria para cuidar de sus sementeras y para defender sus ganados".

A su vez, el señor ministro de agricultura, doctor Honorio Pueyrredón, formuló estas importantes declaraciones:

"La enseñanza agrícola es fundamental. Casi diría que es tan necesaria que debiera ser obligatoria. El agricultor ignorante es un agricultor inútil; es un hombre que no presta a la colectividad sus servicios. Es más: es hasta un mal ciudadano. Y en los pueblos agrícolas, para que la democracia se afirme en las campañas, es necesario levantar el nivel moral de los hombres que las habitan".

Y más adelante agregó:

"Yo creo, señor presidente, que la enseñanza agrícola debe hacerse sobre el agricultor, del mismo modo que la escuela primaria hace la enseñanza sobre el niño".

Ya en 1914, el doctor Carlos J. Rodríguez, al fundar en la legislatura de Córdoba un proyecto a que anteriormente nos hemos referido, hacía notar la necesidad de extender la enseñanza agrícola sobre los hechos mismos, en una forma más amplia y de resultados más inmediatos, y decía:

"Aquí, pues, la enseñanza debe ser elemental, directa e inmediata, para que el agricultor pueda a su vez evolucionar en sus métodos rutinarios de trabajo, y emplear aquellos procedimientos más precisos que necesita nuestra agricultura ya; sin esperar a mañana, en que venga la juventud salida de las escuelas, en un porvenir más o menos remoto, de aquí 15 o 20 años, a evolucionar los conocimientos de nuestro agricultor, por la mejora de su mentalidad y de sus hábitos de trabajo".

Inspirado en este mismo claro concepto de las cosas ha presentado, durante el fenecido período de sesiones ordinarias, a la cámara nacional de que forma parte, un importante proyecto sobre instalación de chacras y huertas de experimentación y enseñanza agrícola, fundado con un acopio de argumentación sólida y precisa.

Pero alguien podrá argüir que la enseñanza agrícola extensiva ya hace algún tiempo que está implantada en el país, y, en efecto, existe, pero en una forma tan precaria relativamente a nuestras necesidades, que no alcanza a producir beneficios mayormente sensibles.

Fué creada durante el ministerio Ezcurra por decreto del 14 de marzo de 1908, a raíz del informe presentado por la comisión asesora que presidió el doctor Cárcano, al anterior ministro señor Ezequiel Ramos Mejía. Se crearon entonces diez puestos de agrónomos regionales, número que se fué aumentando paulatinamente hasta la cantidad de 20 con que contamos en la actualidad. Pero, ¿qué pueden hacer 20 agrónomos en una extensión de 20 millones de hectáreas cultivadas? Corresponde, exactamente, un agrónomo por cada millón de hectáreas, provincias tan grandes como la de Córdoba cuenta con un solo agrónomo regional y desde luego que no se necesita gran penetración para comprender que sus esfuerzos, por grandes que sean, tienen que pasar casi desapercibidos en una extensión tan vasta.

Por otra parte, la acción básica del agrónomo regional consiste en posesionarse completamente del medio en que tendrá que impartir sus enseñanzas, y, para ello, necesita observar y conocer íntima y profundamente la zona en que le toca actuar, cosa por demás imposible en las condiciones enunciadas.

Cierto es que ha habido y hay otras instituciones concurrentes a esta hermosa finalidad, pero, quizás esa misma diversidad de oficinas y servicios, carentes de unidad, de coherencia y de la centralización directiva necesaria, ha malogrado buena parte de la obra.

En la provincia de San Juan, para citar un ejemplo, existían los siguientes servicios del Ministerio de Agricultura: Estación agronómica experimental de Angaco, dependiente de la Dirección General de Agricultura y Defensa Agrícola; Campo experimental anexo a la Escuela de fruticultura, dependiente de la Dirección General de Enseñanza Agrícola; Agrónomo Regional y Escuela de fruticultura, dependientes de la misma Dirección General; y seccional de la Defensa Agrícola. Además podía llegar hasta ahí la acción de la Oficina de fomento agrícola, que en cierto modo es una institución de enseñanza por que se dedica a estudiar problemas técnicos de la agricultura y a difundir sus conclusiones.

Teníamos, entonces, el mismo de experimentación a cargo de dos reparticiones distintas, y aún el agrónomo regional debía dedicarse a la experimentación por el sistema que ha dado en llamarse de "campos experimentales cooperativos".

Como consecuencia de esta falta de orden y de método resultaron cosas como éstas: La estación experimental de Angaco, abandonando los más urgentes problemas de la agricultura sanjuanina, se preocupó de ensayar la aplicación de los dromedarios como elementos de tracción en las faenas rurales, sin obtener otro resultado que despertar la pueril curiosidad de las gentes; en el campo experimental anexo a la escuela se ensayaba el cultivo de avena y otros cereales, en terrenos que valen $ 5.000 la hectárea con riego, labrando el terreno a pala, en parcelas de 20 met. 2 y con un rendimiento absoluto de primer orden, pero desastroso analizado a la luz de la economía rural y como corrolario ocurrió que, a pesar de existir varios "técnicos" en cuyas funciones entraba también el estudio y propagación de los medios para combatir las plagas vegetales, cuando el gobierno de la provincia quiso constatar la existencia del diápsis pentágona, contrató, a tal objeto, un técnico especialista en los Estados Unidos.

Esta desarticulación, diríamos, de las funciones técnicas del ministerio, ha sido observada ya, entre otros por el ingeniero agrónomo Pérez Catán, quien, en su folleto intitulado "Proyecto de modificaciones en la organización del ministerio de agricultura", dice: "Entre las reparticiones del ministerio de agricultura hay cierta desarmonía que hace menos eficaz su labor de lo que sería posible. Por otra parte, se puede advertir que en esas direcciones (se refiere a las de agricultura, ganadería y enseñanza) se hacen trabajos semejantes, que tienen el mismo objeto y que, sin embargo, se orientan con criterios distintos, resultando de allí una falta de solidaridad y de unidad que, sin duda, no redunda en beneficio de la obra que debe realizar el estado".

Surge evidente de estas observaciones la necesidad de reorganizar y armonizar los servicios técnicos del ministerio, pero por cierto que no es nuestro propósito entrar ahora en el análisis de esta cuestión.

Insistimos sí en la necesidad de intensificar la enseñanza y la experimentación agrarias, metodizándolas y orientándolas hacia la capacitación técnica del obrero rural, y deducimos de las precedentes consideraciones la necesidad de adherir a la reclamación bien justificada de la ley orgánica respectiva.

Place dejar constancia de los progresos que se van notando en esta materia.

El citado proyecto Rodríguez, inspirado en algunas cláusulas, según su autor, en las leyes francesas de 1879 y 1912, es una valiosa contribución, por cuanto penetra en la médula misma del problema y por medio de algunas disposiciones, como las que exigen a los agrónomos regionales el mínimum de 25 años de edad y 2 años de práctica en la clase de explotaciones de la zona, tiende a rodear de garantías efectivas la acción de los profesionales puestos al servicio público.

Las estaciones experimentales que después de los incidentes conocidos pasaron a formar parte de la dirección general de enseñanza, inician una obra de aliento, a juzgar por los importantes temas que se han planteado, según consta en publicaciones oficiales recientes.

La ley orgánica que necesitamos debiera, a nuestro juicio, partir de las siguientes bases: 1.o Capacitación técnica de las clases agrícolas, por conferencias, cursos, etc., tendientes a difundir los principios elementales de las ciencias agrarias, de la mutualidad, el cooperativismo, etc. 2.o Enseñanza agraria en los institutos superiores y escuelas especiales, orientada hacia finalidades eminentemente prácticas y propias de nuestro ambiente. 3.o Investigación y experimentación agrícolas oficiales. 4.o Acción contractual para la ejecución de los trabajos de la granja, en la colonización agrícola oficial. 5.o Campos de demostración. 6.o Concursos y exposiciones. 7.o Estabilidad del personal y práctica regional de los aspirantes.

Entendemos que la experimentación debe ser hecha por el Estado. Asociar a ella a los particulares es perjudicarla, porque el colono está reclamando constantemente por sus tareas y descuida las experiencias que no le preocupan de manera tan inmediata, sobre todo teniendo en cuenta que las experiencias deben durar varios años y con frecuencia sucede que obligados a trasladarse a otros lugares no alcanzan a ver los resultados.

Los "campos experimentales cooperativos", a cargo de los agrónomos regionales, han fracasado. Consisten en pequeñas extensiones de tierra que los colonos facilitan para experiencia; el agrónomo regional aporta las semillas y la dirección técnica y el colono su trabajo. Pero sucede que éste no les presta la atención debida y no posee tampoco la capacidad necesaria para tomar las observaciones y de ahí que las informaciones sean erróneas, por lo general.

Las experiencias debe hacerlas el estado en sus chacras huertas o estaciones agronómicas, para llevarle después al chacarero el resultado obtenido. Los agrónomos regionales podrían instalar luego "campos demostrativos", para evidenciar la realidad y verosimilitud de las conclusiones a que se hubiese arribado, y esto sería el gran procedimiento a seguir teniendo en cuenta aquel principio tan difundido hecho ley pedagógica, de que los conocimientos que más fácilmente se asimilan son los que entran por los ojos.

La estabilidad del personal es indispensable por razones obvias; es imposible que él se especialice y perfeccione, si se le somete a traslados inconsultos, de unas zonas o otras, distintas en sus características.

En resumen, hacemos insistencia en que deben limitarse las escuelas, dotándolas de todos los elementos que necesiten e intensificando la enseñanza que en ellas se imparte. Y en que deben multiplicarse los servicios de experimentación y enseñanza extensiva, de tal modo que no quede un obrero de nuestras campañas sin recibir sus beneficios.

La realización del vasto programa que habilite a los trabajadores de la tierra para acrecentar la riqueza nacional, es una obra de primera magnitud.

Producir riquezas es el deber más fundamental e ineludible de las sociedades, porque su circulación desempeña en un país las mismas funciones que la circulación de la sangre en el organismo humano. Nutre y vivifica. Expande vigor y salud física y moral.

Por eso los organismos económicos pobres engendran un bajo coeficiente de moral pública y privada. La miseria mata en gérmen toda tendencia a lo bueno y lo mejor.

El incremento de la producción agraria nos impulsará hacia la perfección de integral de la nacionalidad, porque en la satisfacción de las necesidades primarias de la vida encuentran asidero fecundo la virtud, la civilización, el progreso y la cultura. No le escatimemos apoyo, si queremos asegurarnos un porvenir de tan providenciales destinos.

Elías Melópulos.

CENTROS RECREATIVOS

Centro Eslava. — En la última reunión habida en este centro, la comisión directiva ha resuelto efectuar en el próximo carnaval cuatro grandes bailes de disfraz y fantasía los días 17, 18, 19 y 24 del mes entrante, bailes que se llevarán a cabo en el salón de La Argentina, a las 10 p. m.

Es de esperarse que dado el entusiasmo puesto en obra por la comisión de este centro, las fiestas preparadas resulten por todos conceptos lucidas.

Lira de Villa Alvear. — El domingo próximo, a las 4 p. m., y en los elegantes salones de la Sociedad Española de Belgrano, se efectuará la gran matinée que mensualmente organiza este centro recreativo y que como en todas las anteriores contribuye con su tesón y buen gusto a darles gran animación y realce.

La Rusticana. — Como de costumbre, según lo resuelto por la comisión directiva de este centro social, el domingo 11 del mes próximo se llevará a cabo el pic nic mensual a las playas de San Isidro, ultimándose los preparativos para que éstte resulte como los anteriores un encantador recreo de los que toman parte.

INSISTA USTED
Y HARA PATRIA

Exigiendo con imperio en los trenes y vapores la presencia de su defensor: la

"Leche Natural Aséptica"

que conserva el industrial Viñas.

Nutre eficazmente a los niños, reconstituye enfermos y hace feliz al viajero que se precave, llevándola.

INSISTA USTED
Y HARA PATRIA

Depósito: PARAGUAY 954

ARTE Y TEATRO

MUSICA

INTERPRETACIONES ORQUESTALES

Es el arte de interpretar orquestalmente, una de las más difíciles manifestaciones de la versión musical. Porque el director de orquesta no es un ejecutante directo, y su voluntad consiste en el empleo y manejo de otras voluntades a las cuales debe infundir su sentimieito de la obra, su práctica y su estudio de las individualidades instrumentales, para llegar a conseguir el conjunto deseado: la fusión de todas las unidades en una máxima unidad. Hemos vuelto con las grandes orquestas sinfónicas, dentro del orden instrumental, a un arte parecido al de la polifonía de las voces humanas, cuyo esplendoroso auge alcanzaron Palestrina y Juan Sebastián Bach.

Con dicho arte, la belleza reside en el todo: la amalgama de los timbres, realizada con un perfecto conocimiento de los mismos, crea una voz formidable, de variadsimas inflexiones, en la que no se debe oir solamente el murmullo del manantial o el aislado canto del pájaro, sino el movimiento de las grandes aguas o el concierto del bosque.

La organografía instrumental, perfeccionándose maravillosamente, ha hecho posible esos conjuntos sonoros, esas imponentes agrupaciones de timbres que se unen sin anularse. Los verdaderos orquestadores establecen equilibrada relación entre las sonoridades: los instrumentos de arco, de madera, de metal, de percusión y de cuerda, constituyen una masa pastosa y armónica: la grandeza de un gigantesco órgano, la manifestación más rica, completa y sublime de la vida musical. Reina en la orquesta el arte de los acordes en toda su estupenda riqueza: despliega el contrapunto sus superposiciones melódicas en todas sus especies, viniendo a constituir con la armonía un poderoso cuerpo; y la fuga, base de toda verdadera composición sinfónica, concede a las frases un vívido movimiento, una espléndida sucesión de colores en incesante reproducción.

Pero la revelación de la polifonía originada por los timbres instrumentales, debe efectuarse bajo una superior dirección. Y sobre el modo de interpretar orquestalmente, existen opiniones distintas que conviene recoger y examinar. (Digamos, entre paréntesis, que todo lo que es aplicable a la orquesta lo es a toda interpretación musical, si bien en grado inferior, a causa de una mayor simplicidad de formas).

La mayoría de los oyentes—los profanos en particular — prefieren, ante todo, una "interpretación puramente personal", es decir, la asimilación absoluta — ¿por qué no llamarle digestión? — de la obra por el intérprete. Indudablemente que de ese modo, la comprensión resulta fácil, lo que no quiere decir verdadera. Porque de ese modo el intérprete se hace suya la obra en tal grado, que viene a convertirse en su segundo creador. Y el intérprete no debe caer en este vanidoso prejuicio. Por eso se pueden apreciar interpretaciones de Mozart o de Wagner que poco tienen que ver entre sí, y que casi llegan a hacernos creer que no se trata de las mismas obras. Eso, la experiencia nos lo demuestra a cada paso.

El intérprete "subjetivo", siente preferencia en el conjunto orquestal por ese o aquel tema, al que da carácter predominante. Reduce — y al reducir, falsea — el conjunto, a fin de dar relieve al tema preferido. Pierde todo su efecto, con tal procedimiento, la concepción polifónica, y la orquesta se convierte en una sola voz acompañada por las demás, cuando no en una dislocación absoluta, por antítesis. Y esto último sucede si la batuta no es suficientemente firme para encauzar el buscado predominio.

"El lo siente así", dicen los admiradores del intérprete personal. Cierto. Pero no llegarán por ese camino a conocer la obra, sino su caricatura más o menos exagerada.

De aquí se origina lo que se llama "manera" y que con harta frecuencia se convierte en "amaneramiento". El director en exceso personal, aplica siempre su propio modo de sentir y de entender, originando una verdadera uniformidad en las interpretaciones. Hay quien, amante de las sonoridades, las refuerza, exagerando el carácter que el compositor quiso dar a su obra. Hay quien retarda los tiempos largos, por parecerle que así la expresión aumenta, y sólo consigue infundir en el espíritu del oyente la más abrumadora y desesperante monotonía. Otros precipitan los tiempos rápidos, en busca de un inútil refuerzo de su vigor e impetuosidad. Y no falta quien llevado por la manía metronómica, substituye la intuición por el artificio. Y esto, si bien nada tiene de personal, no deja de constituir una "manera".

Otros, arrastrados por un sentimiento de microscópica meticulosidad, con un amor desmedido por los detalles, bordan y miniaturan en tal forma, que hacen desaparecer las grandes líneas y la grandeza del conjunto sonoro. Convierten en miniada labor chinesca lo que sólo es desarrollo intuitivo, genial, avasallador; el cuerpo vivo en exposición anatómica de miembros. Es otra "manera".

No acabaríamos nunca si siguiéramos especificando las variedades del "director personal", que se convierte, por la lógica fatal de las cosas, en divo; divo mil veces más peligroso que el divo-cantante, puesto que mientras éste exhibe su personalísima modalidad en el ambiente convencional de la ópera, el divo-director actúa en el ambiente de la pura música, refractario por esencia a toda mistificación.

Pasemos ahora al "director impersonal", reverso aunque muy escaso, del que ha dado lugar a las anteriores líneas. Los partidarios de la impersonalidad en el arte de dirigir — llamémosles "flaubertistas musicales" — afirman que el director debe limitarse a dar la obra tal como está escrita, con los solos matices indicados y estableciendo el indispensable equilibrio entre los componentes del conjunto. Interpretación puramente objetiva en ésta, y demanda — no hay que negarlo — una fuerte cultura en el auditor, ya que la obra le es así ofrecida en su verdadera naturaleza, sin añadirle ni quitarle nada, no "digerída" por el intérprete, y la impresión va directamente "del autor al público".

Pero... del "autor ya muerto o ausente".

No hay que olvidarlo.

Está clase de versiones, ¿resultan fáciles o difíciles para el director? Opinan algunos en el primer sentido, por creer que la ejecución es, en dicho caso, una simple lectura más o menos perfeccionada. Pero otros consideran más difícil y más digno respetar "en absoluto" la concepción del autor y exponer un fiel reflejo de la misma.

Predominando este criterio — dicen — no hay lugar a exageración o atenuación de los matices, a la preferencia caprichosa de unas partes sobre las demás, pudiendo apreciarse así las bellezas del contrapunto; lo mismo sucederá con los acordes; no se producirán predominios injustificados entre los timbres, y la polifonía será una verdad y no una ficción — para el efecto acústico — como en tantas ejecuciones orquestales se observa. Y todas las bellezas de la fuga, aparecerán así con nítida claridad. Con tan puro sistema, el amaneramiento no tiene razón de ser. El director, sumiso a la voluntad creadora, alcanza el nombre de "intérprete" en el sentido etimológico de la palabra. Y triunfa la obra por sí misma, y la grandeza del director consiste entonces, tanto como en su saber, en su concienzudo respeto.

Busquemos no obstante la verdad de ambas opuestas opiniones, en una síntesis constituída por lo invariable y lo humano. En una síntesis que contenga una personalidad fuerte, vigorosa y enérgica puesta al exclusivo servicio de la obra, infundiéndola una corriente de vida que haga palpitar en las páginas pautadas el lenguaje escrito que las llena, sin poner ni quitar nada, pero dando a lo que existe un soplo de palpitante humanidad. Es inconcebible un factor que recite su parte de tal modo que las intenciones del dramaturgo desaparezcan en beneficio de otras completamente falsas (actor **puramente personal**); pero es inconcebible también un actor que se limite a la reproducción de las palabras escritas por creer que la obra es una pura abstracción, indiferente a la expresión humana (actor **puramente impersonal**.)

Las mismas palabras pueden y deben aplicarse al director de orquesta, en el orden interpretativo. Ha de poseer todo buen director un fuerte temperamento intuitivo y personal, pero aplicado únicamente a presentar la obra en toda su verdad, previo un profundo análisis de la misma, tanto en el concepto técnico como en el trascendental, o sea: lo **subjetivo** beneficiando, no dañando, a lo **objetivo**. Y con esto, está dicho todo.

El arte, no puede existir sin el elemento humano, siempre que éste no se convierta en un enemigo al exigir preponderancia absoluta.

CONCIERTOS

MAURICE DUMESNIL

A bordo del "Samara", retorna a nuestras playas el joven y eminente pianista francés, M. Maurice Dumesnil, cuya reciente y triunfal "tournée" estará aún presente a la memoria de todos.

Arribará a nuestro puerto el 28 del corriente, con el propósito de cumplir el convenio qeu tiene con el club Mar del Plata.

Además de los dos grandes conciertos para los que está contratado, y que tendrán lugar en los primeros días de febrero, dará algunos extraordinarios en aquella localidad.

MEMORIA DE LA ASOCIACION WAGNERIANA
(Conclusión)

Analizadas y atendidas las diversas y numerosas solicitudes de los aspirantes que se presentaron se ha llegado en la actualidad al número de 53 becados que bajo el patrocinio de la Wagneriana son otras tantas esperanzas del arte en sus diversas manifestaciones, a saber:

Alumnos regulares de la Asociación:		
Armonía y composición	7 (siete)	becados
Canto	8 (ocho)	»
Piano	9 (nueve)	»
Violín	3 (tres)	»
Violoncelo	2 (dos)	»
Dibujo y Pintura ...	4 (cuatro)	»
Escultura	2 (dos)	»
Declamación ...	3 (tres)	»
Total 38 alumnos		
Alumnos admitidos como becados y a destinarles profesor:		
Piano	8 (ocho)	alumnos
Canto	4 (cuatro)	»
Violoncelo	1 (un)	alumno
Violín	1 (un)	»
Solfeo	1 (un)	»
Total 15 alumnos		

En total, existen 53 alumnos becados por la Asociación.

Es aquí singularmente grato dar a público conocimiento que como un digno corolario de esta obra práctica, el meritísimo Club de Gimnasia y Esgrima ha concedido a aquellos becados nuestros que hubieren necesidad de cultivo físico para complementar sus capacidades, otorgarles tarjeta de socio transeunte. Esta actitud tan digna del prestigioso club obliga nuestro reconocimiento y el aplauso de todos en general.

Quede, pues, aquí expresiva constancia del hecho.

6.o Movimiento de socios—

Por primera vez en sus cuatro años de existencia la Asociación Wagneriana de Buenos Aires ha tenido la satisfacción de ver aumentar considerablemente y en forma espontánea el número de su adherentes que hoy llega a 343, según la siguiente estadística:

1915		
Existencia de socios el 31 de Diciembre		92
1916		
Socios ingresados durante el año	331	
		423
Socios egresados en el mismo período		80
Existencia el 31 de Diciembre de 1916		343

Si bien el número no es el que corresponde a nuestro círculo, representa sin embargo, un aporte considerable a nuestra obra, aporte que estamos seguros ha de aumentarse fuera de todo cálculo en el periodo que se inicia, pues esperamos encontrar en cada asociado un eficaz propagandista de nuestra obra.

7.o Finanzas—

Antes de leeros el balance anual deberemos daros cuenta de otro rasgo singularísimo de generosidad con que fuimos favorecidos merced al señor socio don Pedro Piccardo. Los programas de que hubimos de disponer en gran cantidad para cada acto público corrieron en su totalidad por cuenta de la casa Piccardo, importantísimo desembolso al que no nos hubiese sido de ningún modo posible hacer frente por nuestros propios medios.

Estimamos obvio el dejar manifestada nuestra amplia gratitud. Igualmente queden nuestras gracias expresadas a la casa Otto Beines e Hijo, por la gentileza con que siempre puso a nuestra disposición el piano indispensable en cada ocasión.

Plan de trabajo y proyectos para 1917—

1o. Continuación del desarrollo del programa wagneriano.

2o. Estudio del «Cancionero Argentino», por don Ricardo Rojas, quien como se anunció oportunamente ha quedado ya comprometido.

3o. «Ciclo Liszt, nos es muy grato anunciar a los señores asociados que el notable pianista argentino maestro Ernesto Drangosch, desarrollará en el próximo curso un ciclo especial dedicado a estudiar la personalidad del gran músico, con un programa a cumplir en diversas audiciones y m. o m. sobre la base siguiente:

Estudios primeros.
Rapsodias.
Años de peregrinaje — 1o. y 2o.
Lieder.
Composiciones originales: «La gran sonata», «Dos poemas», «San Francisco, «Dos baladas», «Una polonesa».
Transcripciones.
Concierto sinfónico.

Estas audiciones irán precedidas por estudios literarios a cargo de distinguidos conferencistas.

4o. Cuarteto de la Asociación Wagneriana, propiciamos la creación de un cuarteto, proyecto que se halla en gestión y con perspectivas de una realización feliz.

5o. Premio Wagneriana. En el próximo año se destinará el premio «Wagneriana», de reciente creación y a otorgarse a la mejor obra musical del año, de autor nacional o extranjero radicado en el país.

6o. Música Moderna, se tratará de dar un número de audiciones consagrado a la música moderna, mucha de ella desconocida entre nosotros.

GALERIA TEATRAL DE "LA EPOCA"

Actrices inglesas: Miss Lillian Price, cantante humorística

INFORMACIONES

SAN MARTIN

En tercera sección, la compañía Perdiguero estrenará esta noche el sainete de costumbres madrileñas, en un acto y en verso, original de Angel Caamaño, que se titula "¡Parroquiana! ¡Rabanitos!"... Se ha hecho el siguiente reparto de la obra: Lorenza, señora Díaz; Soñá Filomena, Costa; Soledad, Adams B.; Señá Gregoria, Cuello; Antonio, señor Perdiguero; Victoriano, señor Sanjuán; señor Alfonso, Llioi; Doña Melquiades, Montenegro; El corredera chico, señor Madureel; Remigio, Sto; Lucas, Adams; Pepe, Carrasco.

Completan el programa en segunda y cuarta, "La remolino" y "El orgullo de Albacete".

Mañana se llevará a cabo el estreno de "Mi tía Ramona" y el lunes el de "La sobrina del cura".

NUEVO

Efectúa esta noche su debut en esta sala, la compañía de ópera italiana que dirigirán los maestros Venzoni y Bosch.

Se pondrá en escena la ópera-baile, en cuatro actos del maestro Verdi, "La forza del destino", con la siguiente distribución:

Il Marchese di Calatrava, señor Mario Asciutti; Leonora, señora Elvira Nigro; D. Carlo di Vargas, señor Arturo Freixa; D. Alvaro, señor Enzo Bannino; Preziosilla, señorita Olga Signorile; Padre Guardiano, señor Giovanini Cairo Fra Melitone, señor Attilio Willi; Curra, cameriera, señora Elisa Vinci: Un alcalde, señor A. Zenoli: Un Chirurgo, señor N. N.: Coro di Malattiere, Soldati; Frati, Francescani, Poveri.

Dirigir la orquesta el maestro Venzoni. Los precios son enteramente populares.

AVENIDA

En segunda sección, la compañía que dirige el primer actor Miguel Ligero estrenará esta noche el sainete en un acto y tres cuadros, de Carrasco y Albala, música del maestro Fonrat, que lleva por título "La bolera del solar".

Regirá el siguiente reparto:

Amalia, señorita Fonrat; Eurarna, señora Esplugas; Ramona, señora Ferrer; Ulogio, señor Ferrer; Agustín, señor Scriano; Andrés, señor Hormachea; Pablo, Sr. Ochoa Toribio, señor Riera; Pepe, señor Rubio; Manolo, señor Cardona; Musista primero, señor García; Musista segundo, señor Campos; Musista tercero, señor Espejo; Musista cuarto, señor Varela; Jugador primero, señor Ruiz; Jugador segundo, señor López; Jugador tercero, señor Pérez. — Coro general.

"La patria grande" y "La casa de Quirós" constituyen el resto del programa.

—Mañana se reestrenará la opereta bufa, "Las romanas caprichosas" y el sábado debutará el tenor César Montes, con la zarzuela de Arrieta, "Marina".

VICTORIA

"Las romanas caprichosas", de López Silva y el maestro Penella, se reestrenará esta noche en segunda sección por la compañía Andreu.

"La carne flaca", en primera sección, y "El tambor de granaderos" en tercera, completan el programa.

—En esta semana, se estrenarán: "El segundo marido", sainete en un acto, de Reparaz y "La duquesa del gran tambor!", parodia de la opereta "La duquesa del Bal Tabarin".

MODERNO

A segunda hora, la compañía Serrano-Alemán estrenará en su función nocturna y hoy, la zarzuela en un acto y tres cuadros de García Velloso, música del maestro García, que se titula "Gabino el mayoral".

La obra subirá a escena así repartida:

Lucía, señora M. Pecci; Angelina, señorita M. L. Notar; Mercedes, señorita E. Lastra; Trinidad, Sta. V. Pascual; Tomasa, señora C. Rico; Gabino, señor A. Alemán; Núñez, señor E. Serrano; Palomín, señor F. Rico; Cipriano, señor M. Calatayud; Angel, señor D. Martínez; Prudencio, señor M. Rico; Antonio, señor I. Pecci; Gallego, señor C. Delgado; Francés, señor C. Coletti; Niño, Martín.

Completan el espectáculo "La nota roja" y "Las romerías".

BUENOS AIRES

"Casa de juego", el sainete en un acto de Vaccarezza, se reprisa esta noche en tercera por el cuadro que dirigen Muiño y Alippi.

En segunda y cuarta, respectivamente, irán: la 91.a de "Ya llegó el dulce de leche" y "Dársena Sud".

—Mañana se reprisará "Quesería política".

EDEN TEATRO

"Bohemios", la zarzuela de Perrín y Palacios, música de Vives, será estrenada esta noche en segunda sección por la compañía Montero-Fernández, precedida y seguida en el espectáculo por "Los cadetes de la reina" y "El perro chico".

PARQUE JAPONES

Una gran parte del público que a diario asiste a las reuniones que se celebran en el Parque Japonés, quedó muy bien impresionada por la incorporación de las últimas atracciones agregadas al programa de festejos confeccionado por la empresa y que gratuitamente ofrece a los concurrentes y que constantemente se van sucediendo.

Los Siegrist, la atracción del día, constituye un imponente espectáculo digno del aplauso que recogen.

En el teatro Romano actúan varios artistas que como Chas Peterson y Siegrist el Siegrist, gustan mucho.

Instrucción Pública

CONSEJO ESCOLAR 18.o

El consejo escolar 18.o, en una de sus últimas sesiones dar suelto que las ternas para maestros de grado sean llenadas con los solicitantes, de acuerdo con su antigüedad, título profesional y clasificaciones obtenidas en sus últimas pruebas, debiendo para el efecto cada candidato presentar los documentos correspondientes.

Es sabido que el número de aspirantes con título normal, en el corriente año llegará aproximadamente a un millar, habiendo entre ellos muchos que desean ocupar un cargo desde 1914, fecha en que terminan sus estudios. Algunos compañeros han quedado sin ubicación con diploma de 1915 y ahora se agregan los recibidos a fines del año anterior.

El concepto de antigüedad debe referirse así a los maestros cuyo diploma haya sido otorgado anteriormente y que por numerosas causas no han conseguido ser nombrados. De los diplomas extendidos en la misma fecha tendrán preferencia aquellos que correspondan a mayor título o a mejores clasificaciones.

La resolución mencionada establece un principio de justicia, que seguramente ha de ser imitado por otros consejos escolares. Con ello se evitarán no sólo las recomendaciones que dejan postergadas a numerosas personas, a veces con más méritos y competencia para llenar los cargos, sino que evitaran a los solicitantes las molestias comunes ocurridas por la necesidad de entrevistarse con cada uno de los vocales para conseguir una pronta terna.

Aplaudimos la resolución moralizadora tomada por el consejo escolar 18.o, que ha dejado de lado la protección única a los maestros recomendados, para ser reemplazados por una medida que no puede prestarse a favoritismo alguno.

CONSEJO ESCOLAR 18.o

El consejo nacional de educación ha resuelto que la inspección técnica y el consejo escolar 18.o busquen un local apropiado para el traslado de la escuela número 4 de ese consejo escolar que ha funcionado hasta ahora en la calle Arrecifes 3950, cuyo edificio debe sufrir grandes reparaciones. Los propietarios que tengan casas aptas para la instalación de una escuela dentro del radio comprendido entre las calles Pergamino, Lacarrara, Arrecifes y Lobo, pueden presentar propuestas a la secretaría del consejo escolar 18.o, Rivadavia 8175, especificando condiciones de locación y adjuntando planos.

INFORMACIÓN GENERAL

LA REFORMA TRIBUTARIA
Conferencias de hoy

Esta noche, a las 8.30 se realizarán dos conferencias de propaganda y difusión de los conocimientos del Impuesto Unico, organizadas por "La Reforma Tributaria", institución defensora de esa idea.

Una se efectuará en la esquina de las calles Suárez y Almirante Browa, donde hablarán los señores: F. A. Carta, Juan B. Bellagamba, Tomás Galli, Alberto Cortesano y Ernesto Deseo.

Otra tendrá lugar en la intersección de las calles Cabildo y Monroe, donde harán uso de la palabra los señores: Manuel Cazalla, Francisco Panal, Francisco Cortesano y el doctor Andrés Máspero Castro.

En estas conferencias los oradores desarrollarán los siguientes temas: "La colonización de nuestro país y el impuesto único"; "El Homestead más conveniente"; "El cultivo de nuestros campos y el impuesto territorial" y "Ventajas que reportaría la adopción del impuesto único sobre la tierra".

SOCIEDAD COOPERADORA DE LA EDUCACION EN LINIERS

Firmada por veintiseis de los miembros más caracterizados de esta institución que protege los intereses de las escuelas 8 y 9 del consejo escolar 18.o, le fué presentada a principios del mes de noviembre último, a su presidente, doctor Félix C. Ríos, una nota pidiendo convocara a asamblea extraordinaria antes de finalizar dicho mes, a los socios de la misma, a fin de conocer la gestión realizada por dicha sociedad en beneficio de las mencionadas escuelas.

Han transcurrido dos meses y medio desde la presentación de la solicitud a que se hace referencia, sin que se hayan cumplido los deseos de los firmantes. Convendría que la comisión directiva de la Cooperadora de Educación de Liniers, a fin de ponerse a cubierto de juicios que pueden afectar la susceptibilidad de sus miembros, adoptara alguna resolución conducente a satisfacer las justas aspiraciones de los que contribuyen eficazmente al sostenimiento de dicha institución.

PARQUE JAPONES

CALLAO Y PASEO DE JULIO — TEMPORADA DE VERANO

Abierto todos los días de 2 de la tarde a las 12 1|2 de la noche.

MARTES Y VIERNES DIAS DE MODA

SENSACIONAL.— Todos los días después del teatro trabaja la troupe Siegrist trapecio volante sobre el lago.

Entrada todos los días, de tarde, $ 0.50, con un vale gratuito.
Entrada todos los días, de noche, $ 1, con dos vales gratuitos, uno para el teatro y una diversión.

CRONICA SOCIAL

Informamos oportunamente de una bella iniciativa de las Hijas de María del Sagrado Corazón, institución piadosa y de beneficencia que preside la señora Inés Dorrego de Unzué. Se trataba de la edición de un álbum literario, a beneficio de la despensa de pobres que la sociedad nombrada tiene a su cargo y que tan oportuno auxilio presta a muchos necesitados.

La iniciativa ha sido llevada a feliz término y la obra sale a luz hoy, con el título de "Cuentos de Navidad".

Con la señora de Unzué comparten los honor de esta empresa las señoras Ana Elía de Ortiz Basualdo y Dalmira Cantilo de Gallardo, quienes con tal motivo han comenzado a recibir muchas felicitaciones.

El libro reune un material de lectura escogido, muy propio de su índole, dentro de la cual se encuadra también la presentación, sencilla y elegante.

Puede adquirírsele en la librería Espiasi, Florida 16, y en todas las grandes tiendas.

Además, las señoras nombradas lo enviarán a domicilio, juntamnte con una circular concebida en los siguientes términos:

"Distinguido señor: Tengo el agrado de dirigirme a usted, conociendo su competencia y la preferente atención con que se interesa por la obra literaria en nuestro país, al mismo tiempo que su reconocida generosidad, adjuntándole el libro de "Cuentos de Navidad" que acaba de aparecer.

Lleva las firmas de distinguidos y reputados autores, como ser: el señor Gustavo Martínez Zuviría (Hugo Wast), autor de "La casa de los cuervos", doctor Angel Estrada (hijo), señor Daniel Muñoz, señora Delfina Bunge Gálvez, señor Alberto del Solar, señor Ricardo Guiraldes, señor Roberto Giusti, señor Evar Méndez, señor Luis María Jordán, señorita María Elena Jurado Trelles, señor José María Cantilo y señor Luis Bravo Taboada.

Estos doce cuentos inéditos han sido gentilmente escritos con destino a esta obra y editados generosamente por la casa Angel Estrada y Cía., para ser vendidos a total beneficio de la despensa de pobres que sostienen las Hijas de María del Sagrado Corazón.

Su edición es limitada y su costo de 10 peso m|n. cada uno.

Nos permitimos enviar a usted un ejemplar esperando quiera aceptarlo, contribuyendo así a una obra que presta grandes servicios a las familias pobres que reciben semanalmente víveres, remedios y auxilios en su triste miseria.

Saludamos a usted con la mayor consideración. — Inés Dorrego de Unzué, presidenta. — Ana Elía de Ortiz Basualdo. — Dalmira Cantilo de Gallardo".

Los cuentos reunidos en el libro son los siguientes:

"El cuento de los cuentos", por Daniel Muñoz.

"El manto del Niño", por Angel de Estrada (hijo).

"El oro, el incienso y la mirra", por Delfina Bunge de Gálvez.

"La barrera", por Gustavo Martínez Zuviría (Hugo Wast).

"Las primeras campanas", por José María Cantilo.

"Stella Maris", por Alberto del Solar.

"El milagro de los magos", por Evar Méndez.

"Recuerdos de Noel", por Luis María Jordán.

"Esta noche, nochebuena", por Ricardo Guiraldes.

"La oración de nochebuena", por María Elisa Jurado Trelles.

"La vida es absurda y cruel", por Roberto F. Giusti.

"Janua coeli", por Luis Bravo y Taboada.

⊙ ⊙ ⊙

No se ha notado variación alguna en el estado del arzobispo, monseñor Espinosa.

Anoche tuvo un síncope alarmante, después del cual la postración ha continuado hasta la hora en que escribimos estas líneas, sin que se noten síntomas de reacción.

Numerosos sacerdotes se alternan en la atención del enfermo.

⊙ ⊙ ⊙

De Mar del Plata:

Se anuncia para mañana una comida que el señor Samuel Bosch y señora Mercedes Marín de Bosch darán en obsequio de un grupo de amigas de su hija Mercedes.

Será un diner-blanc seguido de recepción, muy interesante a pesar de sus limitadas proporciones.

En estos días el señor Federico de Alvear y señora Felisa Ortiz Basualdo de Alvear reunirán a varios matrimonios jóvenes en un almuerzo en el Golf.

Se habla de otras iniciativas de esta índole, que darán mucha animación a la vida social durante el mes de febrero.

—El anunciado concurso para damas llevó ayer al golf numerosa concurrencia.

Resultó vencedora la señorita Antonia Quiñones de León, que hizo su vuelta en un total de 95 puntos, ocupando el segundo puesto la señorita Lily Macdonall y el tercero la señorita Ana María Green.

Tomaron parte en el concurso las siguientes señoras y señoritas:

Adriana Aguirre de Huergo, María Teresa Mac Nab, M. N. de O'Farrell, Marcela Torres, Sofía Cranwell, Mercedes Dose, May Hope, María Teresa Obarrio, Elena Smart, Antonia Quiñones de León, señora de Bakley, señorita De Brown, María Elena Casares, Estela Gibson, Valeria Scott, señorita Bornich, señorita White, Olinda Nelson, Doroty Agar, señorita E. Macadam, Manuela Lloveras, Carmen Zuberbuhler, Lily Macdonall, Dora K. Johton, Ana María Green, Angélica Ocampo, Elena Jiménez, Margarita Obarrio, María Isabel Pereda.

—Ha despertado mucho interés la serie de conciertos que se anuncia en el Club Mar del Plata.

Los elemtos de Thibaud Piazzini actuará los días 29 y 31 de enero a las 5.30 p. m.

En los días 5 y 9 de febrero habrá un concierto de piano por el profesor Dumesnil a las 5.30 p. m.

En los días 14 a las 5.30 y 17 a las 9.30 p. m., se efectuará el concierto de canto por la soprano señorita Cantoni.

Los días 23 y 26 a las 5.30 p. m., el concierto estará a cargo de la señorita Romano.

—Mañana viernes se celebrará en el Royal Hotel el tercer concierto y baile de la temporada.

⊙ ⊙ ⊙

Se anuncia para el 3 de febrero próximo una comida que en su residencia de Olivos ofrecerá a un grupo de amigos el coronel Alfredo de Urquiza, conmemorando el aniversario de Caseros.

⊙ ⊙ ⊙

El 9 de febrero próximo se embarcará para Europa, en el vapor Frisia, monseñor Vicente Misuraca, secretario de la nunciatura apostólica en nuestro país.

El joven diplomático pontificio, que tantas simpatías ha conquistado entre nosotros durante su actuación desde el tiempo de monseñor Locatelli, va a ocupar el cargo de auditor de la nunciatura de Bruselas, para el que ha sido últimamente designado y donde tendrá ocasión de actuar de nuevo junto al mencionado prelado.

⊙ ⊙ ⊙

Dolorosa repercusión ha tenido en el vasto círculo de sus amistades la noticia del inesperado fallecimiento del señor Eduardo Benavídez, ocurrido anoche.

Un ataque repentino, sobrevenido mientras se hallaba en el estudio jurídico de sus hermanos, determinó la traslación del señor Benavídez a la Asistencia Pública, donde todos los recursos fueron ineficaces para conjurar la inminencia del fatal desenlace, que se produjo antes de las 9 de la noche.

La ingrata nueva cundió rápidamente, llevando al local indicado crecido número de amigos. El presidente de la república, doctor Irigoyen, acudió personalmente al enterarse de la desgracia que aflige a su secretario, doctor Arturo Benavídez, hermano del extinto.

El cadáver fué luego trasladado al domicilio particular, iniciándose allí un desfile incesante de personas caracterizadas que iban a presentar su condolencia a los deudos.

Era el señor Eduardo Benavídez todo un temperamento caballeresco, noble y altruista. Vivió para el trabajo y para el culto de sus ideales, conquistando la cordial simpatía de cuantos tenían ocasión de frecuentar su trato.

Vinculado extensamente en el Rosario y en esta capital, su muerte afecta muchos hogares respetables.

El sentimiento general provocado por este lamentable deceso tendrá sin duda elocuente condensación en el acto del sepelio, que se efectuará esta tarde en el cementerio del Norte.

⊙ ⊙ ⊙

Esta tarde se han ausentado para Mar del Plata el señor Samuel H. Pearson, su señora María Teresa Quintana y sus hijas María Teresa e Isabel.

Se instalarán en el chalet Pearson, en la loma del torreón, por todo el mes de febrero.

⊙ ⊙ ⊙

Ayer se efectuó el enlace de la señorita Matilde Aida Alvarez con el señor Enrique A. Villarrazo.

⊙ ⊙ ⊙

Los actuales emperadores austro-húngaros, a quienes la desgracia ha llevado a ocupar el solio de Francisco José antes de que podía esperarse, forman una pareja gentil y simpática, que goza merecidamente el cariño de su pueblo.

Aún se recuerda la grata efemérides de su boda, celebrada en Schwarzau el 2 de octubre de 1911, suceso al que se asoció con viva simpatía toda la nación.

No fué el suyo un matrimonio impuesto por la razón de estado, sino un enlace de amor, fruto de un verdadero idilio.

Comenzó éste en Viena, donde el entonces archiduque Carlos y la princesa Zita encontráronse muchas veces, y simpatizaron; siguió en Reichnau, magnífica residencia del archiduque Othon, donde estuvieron juntos largas y frecuentes temporadas y terminó en dos estaciones pasadas en Bohemia, en las aguas de Franzenbad, donde pudieron tratarse, emancipados de las reglas severas de la etiqueta, que preside los actos de la corte imperial de Austria.

Los vieneses, especialmente, que conocían el idilio en sus detalles, vieron con gran simpatía aquella unión, a la que el difunto emperador Francisco José prestó su cariñosa aquiescencia. Sencillos, modestos, afables, los dos príncipes se captaron el afecto de todas las clases sociales.

Tiene ahora la emperatriz Zita 24 años y es alta, esbelta, de ojos azules y cabellos de oro; su mirada es dulce y atractiva, revelando inteligencia y perspicacia; su sencillez y su bondad la hacen adorable. En cuanto al emperador, es alto y muy apuesto; tiene solamente 29 años. Son, pues, de los soberanos más jóvenes de Europa.

Carlos Francisco José de Habsburgo, que reina ya con el nombre de Carlos I, nació en Persenbagn. Es hijo del archiduque Othon, hermano del emperador Francisco José, y de la princesa María Josefa de Sajonia.

La emperatriz Zita María de los Angeles lleva en sus venas sangre de reyes franceses, de los cuales desciende en línea recta, como nieta de la duquesa de Berry y biznieta del conde de Chambord. Es la hija número 13 de los 20 que ha tenido el duque Roberto, desposeído del trono de Parma, y doña María Antonia de Braganza, infanta de Portugal. Nació en la villa de Pinlora el 9 de mayo de 1892.

El duque Roberto, fallecido cerca de Viareggio, en noviembre de 1907, era hermano de doña Margarita de Borbón, esposa del pretendiente don Carlos.

A fines del año 1874 ingresó en el ejército carlista del Norte, con el empleo de coronel, concurriendo a diferentes combates, entre ellos el de Lumbier, librado en octubre de 1875, después del cual su cuñado le nombró brigadier y le concedió la placa del mérito militar.

La princesa de Portugal, doña María Antonia Adelaida, es la hermana menor de doña María de las Nieves, esposa de don Alfonso de Borbón y de Austria-Este, que fué general en jefe del ejército carlista del centro en 1874.

Al casarse los nuevos soberanos de Austria-Hungría, después de pasar la luna de miel en el castillo de Brandeis, cedido al efecto por el archiduque Luis Salvador, fijaron su residencia en la linda población de Lorraine, porque el entonces archiduque Carlos era un bizarro capitán del 7.o regimiento, allí destinado.

De este lugar apacible y tranquilo sacaron a la enamorada pareja los tristes sucesos de Sarajevo, origen de la espantosa guerra que desangra a Europa, los que precipitando los acontecimientos acercaron al archiduque Carlos al trono de los Habsburgo. Quiera la Providencia despejar los nubarrones que cubren el horizonte, iluminando el camino de los jóvenes soberanos con auroras de paz.

⊙ ⊙ ⊙

Han llegado de Mendoza el doctor Juan E. Serú y su hijo el doctor Juan Carlos Serú.

El doctor Serú padre viene algo delicado de salud.

⊙ ⊙ ⊙

Dejó de existir anoche el doctor Juan Augusto Rodríguez, joven y distinguido abogado, que había logrado destacarse por su vasta preparación y su honesidad profesional.

Durante su actuación como estudiante en la facultad de derecho, había revelado a las sobresalientes condiciones que acompañó después, como profesor y autor de estudios jurídicos importantes. Poseía también una cultura literaria que era conocida a pesar de su ingénita modestia.

Mañana a las 10 a. m. se efectuará el sepelio en la Recoleta.

⊙ ⊙ ⊙

Esta noche a las 9.30 será consagrado por el R. P. Ernesto Lhulier el casamiento de la señorita Josefina Rivero con el señor Luis Pomés.

La ceremonia se efectuará en el París Hotel, siendo padrinos la señora Lucía Saint Hilaire de Pomés y el señor Urbano Rivero.

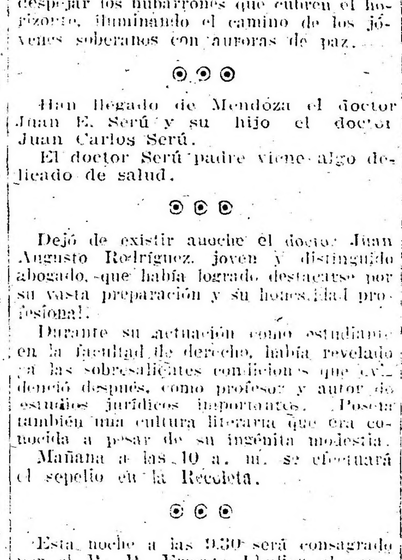

En el acto civil serán testigos los señores Pedro Bernatet y Carlos Rivero por la novia y Juan Pomés y Jenaro Lazaeta por el novio.

Después de la ceremonia religiosa habrá una recepción.

La nueva pareja partirá para Montevideo.

⊙ ⊙ ⊙

El culto de la siesta — escriben de Montevideo — cuenta en Pocitos con gran número de adeptos. La siesta se duerme donde se puede: en la playa, en las rocas y en los baños de la ranchería. Pocas son las personas que prefieren el dormitorio, donde por lo común no entra la brisa saludable y fresca del mar.

En la arena, bajo la sombra de los toldos o en pleno sol, en un día de playa como el de hoy, los núcleos de "sesteadores" se forman a todo lo largo de la playa. Algunos llevan libros para disimular, pero así sea la novela más interesante, a los pocos momentos la han utilizado como almohada.

—Se observa una general moderación en lo que a la indumentaria se refiere. Los jóvenes elegantes, que pretendieron deslumbrar Punta del Este y Pocitos con sacos de mil colores, pantalones de raras formas, sombreros exóticos, han debido optar por los trajes sencillos, que imponen el buen gusto y la sencillez de los hábitos sociales de la playa.

Europa, ocupada de cosas más serias que estas de crear figurines, no ha enviado este año sus "dernier cri". Ni los zapatos de playa, siempre tan caprichosos, han variado esta vez.

No deja esto de ser una suerte, por cuanto las playas no ofrecen ya ese aspecto multicolor y carnavalesco de otros años. Hasta la moda femenina parece decidirse por un solo color. Este año es el blanco.

Es un triunfo del buen gusto el que se está imponiendo en los balnearios.

⊙ ⊙ ⊙

Con motivo de su designación para miembro de la comisión municipal de la capital, el señor Domingo A. Guzzo será obsequiado con una comida en el París Hotel el sábado próximo.

⊙ ⊙ ⊙

Dirigidos por las Hijas de Nuestra Señora de la Misericordia, se abrirán en el colegio de la Asunción los cursos de dibujo y pintura el 10 de marzo.

Las inscripciones quedarán abiertas el 20 de corriente.

⊙ ⊙ ⊙

Fué consagrado en la iglesia del Carmelo el enlace de la señorita Emilia Huber con el señor Angel Spirito, siendo padrinos la señora María M. de Huber y el señor Alfredo Walter.

La novia hizo su entrada al templo del brazo del señor Alfredo Walter y el novio daba el brazo a la señora María A. de Huber. Después venía el séquito, que lo formaban las siguientes parejas:

María Huber con Fernando Moreno, Clelia Ageno con Juan Spiritto, Zulema Coriani con José Huber, Etelvina Urresti con Carlos A. Deluchi Ferrari, Celina Ceriani con Antonio San Martí, Zulemita Huber con Albertito Huber.

Después de la ceremonia, en casa de la novia, se llevó a cabo una reunión íntima, pues solamente asistieron algunas familias de la relación de los contrayentes, entre otras las de: Huber, Cabrera Deluchi, Ceriani, Panelo, Giovanelli, Hartog, Varela, Cattaneo, Torres, Baggi, Walther, Mosto, Agustoni, Bórras y las señoritas María y Margarita Huber, Etelvina Urresti, Judith Torino, Zulema y Celina Ceriani, María Teresa San Martí, Isabel Mosto, Erina Agustoni, Clelia Ageno, Nélida, Delia y María Esther Vivier.

Los novios partirán a pasar una temporada en Mar del Plta.

⊙ ⊙ ⊙

"La mayoría de las personas obtienen más daño que beneficio al bañarse". Así lo declara un médico yanqui en una popular revista neoyorquina.

"Yo, por mi parte — explica el mencionado profesional — practico la forma de bañarse más ideal y correcta. Hago llenar la bañadera y cuando todo está preparado me zambullo en ella al levantarme por la mañana.

La mayoría de las personas no lo hacen así: no van directamente de la cama al baño. Casi todos suelen ponerse una "robe de chambre" y calzarse unas zapatillas; encienden un cigarrillo y andan de un lado a otro del cuarto exponiendo su cuerpo a las corrientes del aire. Cuando entran en la bañadera ya se han enfriado. Permanecen en el agua por demasiado tiempo.

La epidermis no puede reaccionar con la facilidad que debiera. Después de esta clase de baños, la persona se encuentra abúlica y siente escalofríos. Algunos hombres, la mayoría, tiene la costumbre de afeitarse antes del baño. Esto debiera hacerse después, para evitar el enfriamiento que viene como consecuencia de permanecer inmóvil y desnudo durante el tiempo de afeitarse.

Nos siempre el cuarto de baño se halla contiguo al dormitorio. Algunas veces es necesario atravesar patios, halls o corredores que quitan al cuerpo el calor que recibiera en la cama. Es preferible un baño rápido de esponja, dado en el mismo dormitorio. Durante los meses de gran calor puede adoptarse el sistema común de la ducha fría.

Si se toma un baño frío de inmersión, que no sea más largo de quince segundos. No se pierda tiempo secándose el cuerpo. Póngase algunas ropas en seguida. Las llamadas salidas de baño son muy apropiadas para ello. El tiempo que uno tarda en secarse suele ser la causa de peligrosos enfriamientos.

⊙ ⊙ ⊙

De Belgrano:

Los días 19 y 24 del mes entrante tendrán lugar los bailes que el Círculo de Belgrano ofrecerá como en años anteriores a las familias de este "faubourg".

Los jardines y salones serán adornados como siempre con exquisito gusto, lo que aumentará el brillo de estas fiestas que han despertado gran expectativa.

El servicio de buffet en pequeñas mesitas, primorosamente adornadas, se instalará en los jardines.

⊙ ⊙ ⊙

PARA EL HOGAR—

Zapallitos a la bohemia. — Ingredientes: (para seis personas) 12 zapallitos, manteca, 6 tomates, sal, pimienta y queso.

Se pelan ligeramente 12 zapallitos; se divide cada uno en cuatro pedazos, se les saca las semillas y se pone en una vasija con agua.

Se echa en la sartén una buena cucharada de manteca y seis tomates pelados cortados, a los que se les ha quitado un poco de semilla.

Cuando éstos están un poco fritos se echan los zapallitos, sal, pimienta y se deja cocinar durante 20 minutos.

Se le agrega un puñado de queso rallado (prefiriéndose el Gruyére), se deja 5 minutos más al fuego y se sirve bien caliente.

También se puede adornar el plato con huevos duros y rebanaditas de pan frito.

Soupirs de nonne. — Ingredientes: manteca, azúcar en polvo, harina, 5 huevos, sal, limón y vainilla o canela.

Póngase en una cacerola un vaso de agua, una cucharada de manteca, media cáscara de limón rallado, una cucharada de azúcar en polvo y un poquito de sal.

Colóquese al fuego y cuando principie a hervir échese de golpe un vaso de harina y revuélvase 4 minutos, con cuchara de palo, sobre buen fuego.

Después de este tiempo, la pasta debe desprenderse de la cacerola en una sola bola.

Déjese enfriar un poco y agréguesele uno a uno, 5 huevos enteros, amasando a medida que se van echando, hasta incoruorarlo bien.

Déjese descansar media hora, tapándola y se fríe al momento de comer.

Para esto se echan por porciones de media cucharada en aceite caliente y a fuego vivo, y cuando están aún calientes se polvorea con azúcar a la que se ha dado el gusto de vainilla o canela.

⊙ ⊙ ⊙

En San Pedro, provincia de Buenos Aires, se ha concertado el enlace de la señora María Catalina N. viuda de Stegmann, con el señor Abelardo Martínez Bozán.

⊙ ⊙ ⊙

Mañana será consagrado en el Salto Argentino el enlace de la señorita Angélica Brena con el doctor Enrique González Patiño.

⊙ ⊙ ⊙

Se mantiene la pequeña mejoría iniciada en el estado de la señorita Ester Bosch Torres.

—Es más satisfactorio el estado de la señora Ascensión Bonorino de González Bonorino.

—En el mismo estado el señor Carlos Elía Ocampo.

—Continúa la mejoría de la señorita Ventura Unzué.

⊙ ⊙ ⊙

Han llegado:

De Rosario los señores Aquileo González Oliver, su señora Margarita Moyano y Felipe Lynch.

—De Tucumán la señora Delia Posse de Alurralde y familia.

—De Necochea el señor Arturo González.

—De Santa Fe el señor Ricardo Aldao.

—De Coatínez la señora Magdalena Villegas de Martínez y la señorita María Elena Villegas.

—De Montevideo el señor Juan Carlos Demaría.

—De Mercedes (San Luis) el señor Manuel Ferreyra.

—Del mismo punto el señor Miguel Roig, su señora Luisa Bounin y sus hijos.

—De Mar del Plata la señora Elciria Meana de Vallejos y familia.

—De Asunción la señora Regina C. de Gaona.

⊙ ⊙ ⊙

Han partido:

Para el Tigre el señor Carlos Furst Zapiola, su señora María Elena Halbach y la señorita Matilde Halbach.

—Para Entre Ríos el doctor Filemón Díaz de Vivar y familia.

—Para Mar del Plata los señores Carlos Molina Salas, su señora Petrona Crisol y su hija Angélica; Enrique González Moreno y su hija Mabel; Belisario Fernández y familia, doctor Carlos Lagos y Arturo Arzeno.

—Para San Fernando el señor René Penard Fernández.

—Para Ayacucho la señora Berta Bousom de Ibarra y la señorita María Luisa Bousom, el señor Silvano Bousom y su señora María Taillade.

—Para Adrogué el señor Alfredo Vidal Domínguez y familia.

—Para Rosario los señores Diego Ortiz Grognet, Manuel de Ibarlucea y Jorge García González.

—Para Montevideo el señor Carlos Areco.

—Para Mar del Plata el señor Joaquín Amoedo y su hija Celia Amoedo de Amoedo Lastra.

—Para el mismo punto el señor Alberto Bustamante, su señora Sara Pestaña, sus hijos y la señora María Leocadia Piaggio de Pestaña.

—Para San Martín el señor Felipe Sánchez Mendoza y familia.

—Para Los Cocos el doctor Rafael Sedano Acosta y su señora Juana Caso.

—Para La Margarita, en Villa Manantero (Entre Ríos) el señor Raúl Rams y familia.

—Para Rojas la señora Alcira Díaz de la Torre de Jarrige.

⊙ ⊙ ⊙

De Rosario:

Lucidos contornos promete alcanzar la función extraordinaria que bajo los auspicios de la Sociedad Damas de Caridad y a favor del Hospicio de Huérfanos se llevará a cabo esta noche en el Edén Park.

—En la asamblea celebrada recientemente por los socios del Saladillo Club, ha quedado constituída la nueva comisión directiva por los siguientes señores:

Alberto Gibbons, Florentino A. Loza, Nicolás R. Amuchástegui, Martín J. De Lucco, Francisco Bozzola, Andrés Cappetti, Ernesto Machain y Angel Morón Alcácer.

—El primer domingo del mes entrante tendrá lugar en el vecino pueblo de Juan Ortiz un picnic organizado por un núcleo de jóvenes conocidos.

El paseo promete resultar muy lucido pues son numerosas las familias que se proponen asistir.

—En Buenos Aires se ha formalizado el compromiso matrimonial de la señorita Isabel Argüaga con el señor Carlos Fonso.

—En la iglesia de Nuestra Señora del Rosario se celebró ayer un funeral en memoria de la señora Severa López de Mujica, con motivo del primer aniversario de su fallecimiento.

—Restablecido el doctor Manuel Carrillo.

—En estado delicado la señora Gertrudis Feliú de Contreras.

—Mejorado el señor Juan Marull.

—Restablecida de su enfermedad la señorita María Dolores Alarcón.

—Enferma la señorita Margarita Alarcón.

—De la capital federal regresó señor Bernardo Lier.

—Para Montevideo el señor Gervasio D. Rodríguez y familia.

—De la capital federal el señor Manuel Jiménez y sus señoritas hijas Angelita y Celestina.

—Para Mar del Plata esta noche el señor Luis Mancini, su esposa y sus señorita hijas María y Dominga.

—De la capital federal la señora Sara Contreras de Daniel y la señorita María Contreras Feliú.

—De San Nicolás el teniente Virgilio Méndez Montenegro.

—Para Buenos Aires el señor Remigio A. Guidotti, su esposa Zelmira M. Rodríguez y su hija Zelmira.

—De la metrópoli el señor Germán Cogorno.

—Para Oncativo (Córdoba) partió el señor Ricardo Machain.

—De Tucumán para Buenos Aires el señor Absalón Acosta Soria y su esposa Prudencia Correa.

—De la capital federal el doctor J. Miller.

—De la misma procedencia regresó el señor Luis Giovannoni.

—Para La Falda anoche el señor Emilio Novas y familia.

—De la capital federal el señor Mario Peruzzi y su esposa Delfina Esquivel.

—Para Buenos Aires el doctor Nicolás Luzio.

—De Carcarañá el señor Fernando Pessan.

—De Buenos Aires el doctor David Staffieri.

—Para Mar del Plata el doctor Dermidio Gómez.

ANTEOJOS Y LENTES

GRIENSU

GRIMALDI, SUBIRANA & Co.

FLORIDA 118 B. AIRES

Sucursal Mardel Plata, Rambla 149

DE MAR DEL PLATA

Señor Belisario Peró, su señora María Ayerza y el doctor Carlos Bonorino Udaondo

DE MAR DEL PLATA

Señoritas Angélica Gómez Molina, María Isabel Pueyrredón y señor José María Paz Anchorena

CARRERAS DE CABALLOS

HIPODROMO ARGENTINO

LA REUNION DE HOY

LAS CARRERAS DE PRODUCTOS

Inés Sol y Zainuco

Resultados generales

No hay nada que decir; todo está dicho. La concurrencia no es ni mayor ni menor que la de otras reuniones, el programa es tan vulgar como cualquiera, solamente ha de darle interés a la tarde algún acontecimiento de los que no pueden preverse y que a veces inspiran comentarios amenos.

Esperemos, pues, que se produzcan y de ellos tendrá el lector noticia en los resultados completos que insertamos a continuación:

PRIMERA CARRERA

Largada la carrera se destacaron al frente Cornichón y Tarija, pero a los pocos metros la pupila del stud París se mancó quedando rezagada y obligando a su jockey a descender.

Cornichón quedó al frente pero pronto avanzó sin éxito Lord Ragland, retrogradando nuevamente por haberse sentido.

Cornichón y Espigón eran los únicos que se hallaban en condiciones de salir airosos, y el hijo de Livarot mejor dirigido, pasó resueltamente a la delantera para imponerse al final por escasa distancia.

Lord Ragland regresó sentido al pesaje.

PREMIO MONTEZUMA

Distancia 3000 metros

1	**ESPIGON** 71 kilos, por Livarot y Yellow Fly, del stud Congreso, (M. de los Santos)	928	—
2	Cornichón 67, Alarcón	1362	—
3	L. Ragland 76, Castillo	1921	—
4	Tarija 62, J. Jones	2006	—
	Total	6216	—

Dividendo: de Espigón, $ 12.05 a ganador.

Tiempo: 3'28" 1/5.

Ganada por 3/4 de cuerpos.

No corrieron: Popular, Gringuito y Don Torcuato.

SEGUNDA CARRERA

Normalizada la carrera a la altura de los 1.200 metros, se distinguió a San Vicente en la punta seguido por Chuchín, Torbellino, Jurado y Ojal.

En la recta avanzó Chuchín, sacando una ventaja que no pudieron descontar sus contrarios, a pesar de los esfuerzos de Ojal, que finalizó segundo, de los de Naón, que continúa siendo el mismo can. y de ló de Jurado, que no respondió a los rumores que sobre él circulaban.

PREMIO PEÑASCO

Distancia 1500 metros

1	**CHUCHIN** 56 kilos, por Sargento y Lufra, del stud Vivadeo, (A. Navarro)	3155	2201
2	Ojal 56, E. Saavedra	4197	334
3	Naón 56, S. Blanco	2065	1563
4	Jurado 56, J. Bastías	2512	1769
0	Grecian 56, Benvenutti	1184	962
0	Zuccarelli 56 Rodríguez	184	147
0	Kacurutú 56, T. N. Fernández	137	167
0	Gatún 56, J. Fernández	1460	1185
0	San Vicente 56, R. Romanelli	3226	2304
0	Rey Mago 56, E. Canesa	1347	952
0	Torbellino 56, A. Torres	512	368
	Totales	19969	14932

Dividendos: de Chuchín, $ 11.40 a ganador y 3.90 placé; de Ojal, 3.25; de Naón, 4.60.

Tiempo: 1'34".

Ganada por 1/2 pescuezo.

No corrió: Lauro Müller.

TERCERA CARRERA

Aspirante con una largada afortunada se posesionó del puesto de peligro seguido por Calleja, en su principio y luego por Eloyboch Jean Valjean y el pupilo de la Petite Ecurie.

En esa colocación llegaron al codo donde apareció por los palos Callejas desapareciendo inmediatamente, quedando Jean Valjean defendiéndose del ataque de Milichus y Our Queen conservando una escasa ventaja en la meta.

Segunda finalizó Our Queen; tercero Milichus; cuarto San Carlos.

PREMIO ICA

Distancia 1800 metros

1	**JEAN VALJEAN** 52 kilos, por Víctor Hugo y Lady Surprise, del stud Filippi R., (E. Canesa)	4343	2811
2	Our Queen 56, Acosta	1879	1760
3	Milichus 56, R. Dellagiovana	1183	949
4	Sir Carlos 56, Saavedra	870	528
0	Ton Ton 50, J. Ceroño	476	475
0	Harlem 56, Rodríguez	5266	2923
0	Fulana 55, R. Carabajal	244	244
0	Morocho 54, G. Castro	510	555
0	Ica 54, C. Fernández	299	260
0	Eloyhach 53, Sánchez	167	269
0	L'Epatant 53, T. N. Fernández	1560	1127
0	Deyanira 51, Romanelli	62	91
0	Piou Piou 48 (c. Our Queen)		
0	Callejas 50, A. Torres	4473	3672
0	Aspirante 49, Quinteros	1183	949
0	Bolita 48, A. Baistroqui	217	244
	Totales	22249	16578

Dividendos: de Jean Valjean, $ 9.20 a ganador y 4.20 a placé; de Our Queen, 5.55; de Milichus, 8.60.

Tiempo: 1'53".

Ganada por 1 cabeza.

No corrieron: Fanático, Pata de Gallo, Liucha, Faucheur, Mariucha y Anselmi.

CUARTA CARRERA

Tomó la punta Irish Springy seguida de Charanga, Gracieuse e Inés Sol.

En este orden siguieron corriendo hasta las populares donde se destacó la pupila del stud Talismán para ganar con facilidad.

PREMIO GALILEA

Distancia 800 metros

1	**INES SOL** 54 kilos, por Fisherman y Doña Sol, del stud Talismán, M. Lema	4170	
2	Charanga 54, A. Torres	1770	
3	Irish Springy 54, E. Saavedra	1693	
4	Gracieuse 54 T. N. Fernández	8342	
		16034	

No corrió: Zizaña.

Dividendo: de Inés Sol, $ 6.90.

Ganada por 1 y 1/2 cuerpo.

Tiempo: 49" 4/5.

Cuidador: Alejandro Orezzolli.

PREMIO COLENSO

Distancia 800 metros

1	**ZAINUCO** 54 kilos, por Cerrito y Kilca, del stud Alcalá, (A. Torres)	5753	2431
2	Breslau 54, M. Lema	9039	5140
3	Fariseo 54, Etchechurry	704	444
4	Juguete 54, R. Lanatti	822	461
0	Literato 54, T. N. Fernández	933	472
0	Ibijo 54, L. V. Veláquez	965	500
0	Perigote 54, G. Ardouin	1241	647
	Totales	11430	10096

Sport de Zainuco, $ 6.05 a ganador y 2.60 a placé; de Breslau, 2.30.

Ganada por 1 cabeza.

Tiempo: 0'50".

PRIMERA CARRERA

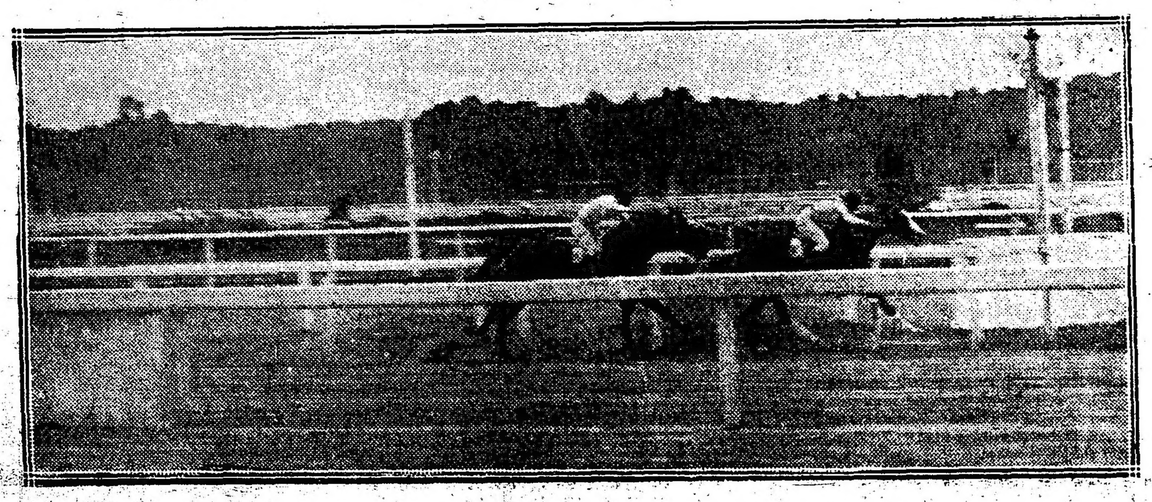

Llegada de la primera carrera: 1.° Espigón, 2.° Cornichón, 3.° L. Ragland, 4.° Tarija

JEAN VALJEAN

Se ha largado a correr el hijo de Víctor Hugo y como ha tenido que medirse con animales de una categoría inferior, se ha impuesto en sus dos últimos compromisos.

Hoy tuvo que emplearse muy seriamente para vencer a Our Queen y Milichus, que desde la mitad de la recta le ofrecieron lucha con unas energías insospechadas en todos ellos.

El aprendiz Canessa cooperó eficazmente en el triunfo del hijo de Víctor Hugo.

CHUCHIN

Los de Ojal temían a Chuchín y los de Chuchín a Ojal, y entre ellos anduvo el juego, pero más afortunados los del stud Rivadeo lograron la anhelada victoria por escasa ventaja, entre las entusiastas aclamaciones de sus partidarios.

Ojal queda incluído en la categoría de "dogos"... y Jurado en la de las sorpresas que nunca sorprenden a nadie más que a su entraineur que insiste en creer en sus bondades.

ESPIGON

Fueron poco a poco desapareciendo los principales enemigos. Primero fué Tarija, a los pocos metros de largada la carrera, revistiendo gravedad la manquera, pues su jockey vióse en la necesidad de desmontar. Luego Lord Ragland quedó sentido también, renunciando a seguir la carrera.

Y quedando Espigón y Cornichón dueños del campo se impuso la habilidad del jockey Martín de los Santos, sin duda el mejor piloto de esta clase de carreras.

UNA MEDIDA

El inspector de la puerta de entrada de profesionales, propietarios y periodistas, por orden de la comisión comunicó al entrar a todos los jockeys que estaba terminantemente prohibido pasar a la tribuna del paddock, donde concurrían casi todos, teniendo la tribuna de profesionales especialmente contruída para ellos.

Es una medida acertada.

SALVADORA

Desde el día que la hija de Old Man repitiera esa misma performance que hiciera con Juan Fernández a raíz de ganar en 2'36", se nos había perdido de vista y recién ayer tuvimos oportunidad de verla en la cancha del medio haciendo una partida a medio correr.

Parece que a Salvadora no le ha sentado su última carrera y que algo le ha ocurrido y a eso se debe que su caballeriza obrando con prudencia no la haya vuelto a anotar.

Hemos oído decir que es una yegua que se le endurecen los remos traseros con cierta frecuencia.

RETAMO

No permaneció mucho tiempo entre los perdedores este hijo de Buenos Aires, de hermosa presencia, que cayó derrotado al debutar seguramente porque las carnes le pesaron demasiado y porque su jockey, feliz en todo momento, no tuvo la fortuna de largar con todos... y Cavador se perdió de vista...

Pero si en el fracaso de Retamo tuvieron culpas iguales el jockey y el entraineur, para el segundo compromiso de este primer producto del stud Zubiaurre que ha salido a las pistas, difícilmente podrán batirlo sus contrarios, pues su estado será más completo y la largada — no hay duda — será más afortunada.

En cuanto al porvenir de Retamo, aunque no puede inspirar las mayores esperanzas, preferimos guardar una prudente reserva.

DEL ENTRAINEUR ELNEN

MI NENE - CAPULLO - CHANGUI

Capullo que estaba manco, recibe ya ejercicios moderados y reaparecerá en público en febrero.

Mi Nene, que se rengó en la última carrera que disputó, recibió fuego en un miembro posterior y la cura le ha sentado muy bien.

Changuí no corrió el domingo por el mal estado de la pista, pues siendo un potrillo excesivamente grande, el estado del terreno no le convenía.

Hipódromo Argentino

LA REUNION DEL DOMINGO

Impresiones generales

Después de largo tiempo podrán por fin los aficionados que concurren a nuestro primer circo de carreras presenciar una buena reunión, pues el programa que la institución ha confeccionado para dicha fecha está bien nutrido de inscripciones. En las diferentes pruebas funcionará el placé para los tres primeros.

En más de una prueba tendremos oportunidad de presenciar finales reñidos que darán a las carreras inusitado interés.

Como decimos líneas más arriba, la próxima reunión no sólo cobra interés por las inscripciones numerosas con que cuenta en cada carrera, sino también porque en las pruebas reservadas a los jóvenes productos, harán sus primeras armas algunos inéditos de "aristocrático" pedigréo y esmerada preparación, cuyo debut se espera, sino con impaciencia, con vivos deseos por lo menos por parte de los turfmen.

También hay otros entre los "two-years-old" que habiendo sido fogueados con resultado poco eficaz se espera que salvados los inconvenientes del debut puedan desempeñarse con más acierto.

Los handicaps finales no han experimentado en esta oportunidad las deserciones obligadas a que estábamos por acostumbrarnos. Esta vez parece que el handicapper ha estado feliz en la adjudicación de pesos y las declaraciones de forfaits han sido escasas, con lo que se logrará buenos contuntos en las carreras de desquite.

Tal a grandes rasgos la reunión que a continuación pasamos a relatar.

La primera carrera reservada a yeguas de tres años perdoras ha reunido un lote numeroso del que se destacan como mejores candidatas las siguientes: Grana, Piadosa, La Nación, Nube y Chatelaine.

Grana ha corrido el domingo y contando con el favoritismo de la cátedra, no pudo batir a la "outsider" Jalea. Pero en ello más que todo ha influído el mal estado de la pista, porque la hija de Orange en sus trabajos privados ha demostrado últimamente gran superioridad sobre la mayoría de sus contemporáneas que aun como ella son perdedoras. Por tal causa creemos que su triunfo no tardará en producirse.

La Nación es sumamente veloz, pero por sus carreras anteriores parece que carece de energías para mantenerse firme en el primer puesto cuando llega el momento de definir la prueba.

Piadosa y Chatelaine siempre que corren figuran en los puestos del marcador y son por ello candidatas muy dignas de consideración, máxime en una carrera como ésta, en la que pueden aprovechar cualquier accidente de los favoritos para hacerse valer en el final.

El premio Salvación también es para perdedores de tres años, pero reservado a potrillos.

Floridablanca después de su buena performance en pos de Quitasol, merece ser considerado como un serio candidato para cualquier carrera de esta índole que dispute, y máxime cuando como en la oportunidad que nos ocupa han de tocarle enemigos de muy poca valía.

De los restantes competidores de esta carrera merecen citarse Jurado que acaba de finalizar tercero, Messenger que se viene conduciendo como para ser una sorpresa en breve, y finalmente Infallible que al debutar lo hizo contando con algunos ejercicios preparatorios muy buenos y que a pesar de ello defeccionó.

Rey Mago también hace rato que viene sonando como un golpe.

La tercera carrera será una de las menos importantes del día; sus competidores carecen en mayoría de calidad y ello suele contribuir para que resulte ganador el que aparentemente parece tener menos chance.

Chiribiribí probablemente habrá corrido hoy, pudiendo, pues, el aficionado deducir cuál es la chance que tendrá en esta prueba por el desempeño que le haya correspondido.

Parruco el domingo disputó la prueba ganada por Don Ramiro finalizando cuarto; era la primera vez que se presentaba en pista anormal y en su ecurie opinan que por dicha causa no se condujo mejor, de acuerdo con lo mucho que ahora anda corriendo. En la próxima oportunidad, el hijo de Fulmen y Fraxinella siempre que la pista se encuentre en perfectas condiciones hará una carrera muy superior a la pasada.

Herodías no parece que se desempeña bien con pesos altos. Sin embargo, como sus contrarios de esta oportunidad no valen gran cosa a excepción de los dos antes citados, la hija de Millenium puede conducirse muy honorablemente terminando en los puestos de marcador.

Matchbox no responde a sus sorprendentes ejercicios privados, por mucho que su ecurie últimamente lo ha hecho dirigir por los mejores jockeys. Es, pues, un caballo llamado a sorprender el día que menos se espere.

El premio Cloris, para potrancas perdedoras de 2 años, reunirá uno de los lotes más numerosos de cuantos se han presentado en las carreras disputadas en lo que va de la temporada.

Está anotada Maja que el domingo fué favorita por su carrera en pos de Partiquina, sin hacer por la riña lo que esperaban sus numerosos partidarios. Francamente, en la próxima esperamos la rehabilitación de la pensionista del stud La Paloma; al verla tan ligera y voluntariosa en sus ejercicios nos parece imposible que aun permanezca en la categoría; por lo menos el domingo debió finalizar segunda de Irish Bell. Así hubiéramos aceptado como regular su performance.

American Queen, una Escamillo del stud Amistad; Iguana, por Galloway a cargo del entraineur Zabaleta y Tintorera, hija de Bridge of Canny que está a cargo de Agustín Jáuregui, también entraineur de Cavador, que ganó el domingo, son a nuestro entender las enemigas que lleva Maja, ya que en los ejercicios han revelado algo que les da título para pretender ganar en breve.

En la carrera reservada a las potrillos de dos años es de presumir que debutará Azul y Blanco, el hijo de Diamond Jubilee y Friolera, que ya ha hecho hablar demasiado.

Celeste y Blanco como se sabe no fué de la partida el domingo pasado debido al mal estado de la pista y porque podía ser reemplazado por Retamo, quien corriendo, según tenemos entendido, menos que aquél, ya se vió que terminó segundo de Cavador. Justo es esperar, entonces, un debut mas eficaz por parte de Celeste y Blanco.

Enemigo muy serio del pensionista del stud Zubiaurre es Irishman el cual como se sabe corrió dos veces ocupando el segundo puesto, siendo batido en la última por Ice Cream en 47" 1/5, los 800 metros, el mejor tiempo marcado hasta ahora por los productos que vienen actuando desde el 1 de enero. Tiene, pues, que correr mucho Celeste y Blanco si quiere vencer al fogueado Irishman.

Irún e Igor son después de los citados los que mejor desempeño privado tienen.

El premio Rhome contará con un escuadrón de competidores damasiado numeroso.

Zapirón, Alpataco y Lord Beatty son los tres que mejor han estado corriendo últimameste. El primero en sus dos últimas presentaciones fué segundo de Art Noveau; Alpataco tiene como mejor performance la que acaba de realizar cayendo vencido por Desengaño; el hijo de Druid es un potrillo con muy buenas tendencias y seguramente en cada nueva presentación evidenciará adelantos: Lord Beaty va resultando un caballo sumamente desgraciado pues en cuanta carrera disputa por fácil que parezca ser para él, siempre sale un inesperado que se encarga de batirlo en las proximidades del disco. Así lo hemos visto terminar segundo tres veces consecutivas.

Queda, pues, por decir que al hija de Le Samaritain solamente le hace falta un poco de suerte para ganar esta carrera; títulos tiene suficientes.

Bajel es hermano del crack Buchardo que en un principio hizo abrigar tantas esperanzas a su ecurie, esperanzas que se perdieron después que se le vió fracasar, ahora parece que está bien habiendo ganado mucho con el reposo que se le ha dado; puede en consecuencia aunque más no sea por responder a su origen, tener en esta carrera un desempeño honorable.

El handicap Proteo promete ser una carrera reñida, pues desde el "Thop Wheig" hasta el más liviano que lo es Art Nouveau con 49 kilos, todos tienen probabilidades de ganar.

De los pesos altos nos agrado Siete y Medio está en mejor tiro que el domingo y de los livianos Muñeira en atención a lo mucho que corre en sus trabajos. Todo lo que no signica decir que tanto a Chucker Out con sus 62 kilos como a Gringuilla que viene a reaparecer excelentemente preparada y Art Noveau, no los creamos capaces para vencer a los dos antes citados; por el contrario son todos ellos enemigos muy dignos de aquéllos, sobre todo la hija de Saint Wolf que en la temporada pasada supo destacarse como una de las mejores de su sexo.

La carrera final es sobre la distancia de 2500 metros y contará como algunas de las anteriores con un lote numeroso de competidores. Los pesos han sido tan bien repartidos por el handicapper que la elección del candidato se hace probable; sin embargo, nos parece que el ganador deberá surgir del cuarteto formado por Pas-si-mal, Repique, Changüí y Piélago, pues los cuatro se han conducido bien últimamente y los vienen haciendo mejor en los ejercicios a que son sometidos.

Bosch y Gramillón con el peso que deben cargar, son también inmejorables candidatos y más por que en esta carrera de ganar lo han de hacer abonando un buen dividendo.

Ojo Bravo produjo un chispazo, pagando el dividendo más alto de la temporada, después se condujo bien en otra carrera que disputó finalizando segundo, y finalmente fracasó en la carrera ganada por Desengaño.

¿Será candidato a otra sorpresa? En distancias largas con el mejor que en las intermedias y nunca por ello esta vez se haga presente. Es un batacazo.

Digital - Ocurrencia - La Ñatita

Estas tres cracks, consagradas sin disputa ni oposición de ninguna clase, se vieron alejadas de las pistas por causas fatales que sus respectivos entraineurs no pudieron precaver a pesar del enorme cuidado y las atenciones que siempre les dispensaron.

Aunque en igualdad de condiciones no han podido medirse estas tres yeguas célebres, cuyos nombres encabezarán algunas páginas notables de la historia de nuestro turf, la opinión parece dar su preferencia a Digital como animal de más positivas calidades.

Parece, pues, todo hace suponer que las cosas continuarán como hasta ahora, que las tres yeguas para mitad de temporada se hallarán en plena posesión de sus medios y en condiciones de medirse en un sensacional encuentro que ha de despertar enorme expectativa.

Digital sigue muy bien, como ya informamos: Ocurrencia parece que va curando paulatinamente su impotencia recuperando su estado y La Ñatita igualmente afirma sus medios algo quebrantados con todas las curas que se le han realizado.

Digital, Ocurrencia, La Ñatita..... Estos tres nombres si llegan a verse inscriptos en alguna carrera constituirán el acontecimiento del año.

EVOE

El hermano de Elcano, semi-crack, animal noble y régular en sus últimos tiempos, curado radicalmente de las grandes dolencias que no hace mucho lo alejaron de las pistas, se trabaja actualmente, pero según manifestaciones de su entraineur, no es con la idea de presentarlo nuevamente en público sino para utilizarlo en los ejercicios privados de los productos de dos años.

Evoé ha cumplido brillantemente su misión y en la que ahora se le encomendará igualmente saldrá airoso si les transmite a los nuevos campeones parte de sus bondades...

TORTEROLO

Como exactamente informamos días pasados, este profesional se halla en la vecina orilla gozando de un merecido descanso.

Torterolo, sin embargo, tiene tantos compromisos ineludibles que forzosamente tendrá que interrumpir unos días su veraneo para hacer acto de presencia en Palermo donde se pondrán bajo su dirección las riendas de algunos animales indicados en la reunión del próximo domingo.

Con tal motivo el sábado se hallará en ésta volviendo el domingo mismo a la noche a zarpar rumbo a la vecina orilla su tierra natal, donde no cuenta la misma popularidad que entre nosotros, pues aquí se ha hecho y formado, pero en cambio goza de las delicias de Ramírez y Pocitos...

ENGLANDER

Está de moda este apellido, hasta tanto punto de cufonía agradable. El público que por si este profesional no siente simpatía alguna, se preocupa en cambio por su situación actual, nos ha enviado — y creemos que a nuestros colegas lo mismo — infinidad de cartas conteniendo una sola pregunta: ¿Por qué no corre Englander?...

Hemos hecho todo lo humanamente positivo por averiguarlo, pero la verdad comprobada y garantida no la hemos conseguido en ninguna de las muchas fuentes de información que hemos recorrido.

Sin embargo, circula una versión que aceptamos como la más verosímil... Entre el público de las tribunas populares y del paddock se recolectaron infinidad de firmas en una solicitud que sería presentada a la comisión de carreras pidiendo la suspensión del jockey Englander. Las autoridades en conocimiento de esto y queriendo prevenir la suerte de este profesional que tantas simpatías goza entre ellos, le aconsejó prudentemente se retirara un mes de las pistas pretextando un veraneo en Córdoba que no se llevó a cabo, pues no salió de su residencia de Belgrano, teniendo muy justamente achicharrarse con los 46 grados de calor que marcaron los aparatos barométricos de aquella provincia.

Esto es todo... y "si non o vero"...

EN LAS VALLAS

Buscando campo más propicio para sus medios han desertado de las carreras lizas los caballos Don Ricardo, Don Tomás y El Payo.

En las vallas, donde hay tanto "droga" y donde los animales más inferiores han salido por lo menos una vez airosos, estos tres nuevos campeones realizarán también sus hazañas, darán que hacer al comentario, y quien sabe si a las autoridades, pues los jockeys que actúan en estas pruebas reciben a todo elemento que se incorpora como un nuevo instrumento para sus repudiables manejos.

Don Ricardo, Don Tomás y El Payo saltarán vallas en la reunión del jueves próximo, y desde ya les auguramos su éxito, pues aunque bastante mediocres, poseen bondades suficientes para alternar con éxito entre esa compañía.

Y quien sabe si sus respectivos propietarios y sus entraineurs respectivos no habrán de esta manera solucionado un conflicto grave como el de cuidar un caballo que al fin va a costearse su mantención.

CALENDARIO HIPICO

25—Reunión hípica.

27—Declaración de forfait en todas las carreras de la reunión del jueves 1o. de febrero.
Apertura de cartas para la reunión del domingo 4 de febrero.

28—Reunión hípica.

30—Declaración de forfait en todas las carreras de la reunión del domingo 4 de febrero.

ESCEVOLA

No fué ejercitado severamente, pues aunque se halla muy mejorado de las

CONCURSO HIPICO

Llénese el cupon adjunto y mándese a este diario, Avenida de Mayo 769, sección "Concurso Hípico", antes de las 12 m. del día de carreras, para optar a los siguientes

PREMIOS

1.o Acertando 5 ganadores, 1 caja de 20 atados c. u. de cigarrillos . . . **EXITO Argentino**

2.o Acertando 6 ganadores, 2 cajas de 20 atados c. u. de cigarrillos . . . **EXITO Argentino**

3.o Acertando 7 ganadores, 5 cajas de 20 atados c. u. de cigarrillos . . . **EXITO Argentino**

4.o Acertando 8 ganadores, 10 cajas de 20 atados c. u. de cigarrillos . . . **EXITO Argentino**

En todos los casos debe indicarse el nombre del caballo y no del stud.

Acertando varios cupones un mismo concurrente, se le deferirá solamente el premio mayor.

HIPODROMO ARGENTINO

Reunión del 28 de enero de 1917

1.a carrera .....

2.a carrera .....

3.a carrera .....

4.a carrera .....

5.a carrera .....

6.a carrera .....

7.a carrera .....

8.a carrera .....

Nombre .....

Domicilio .....

Cada carta de catedrático debe venir acompañada de un cupón de los cigarrillos EXITO ARGENTINO que contienen las etiquetas de 0.20 cts.

SEGUNDA CARRERA

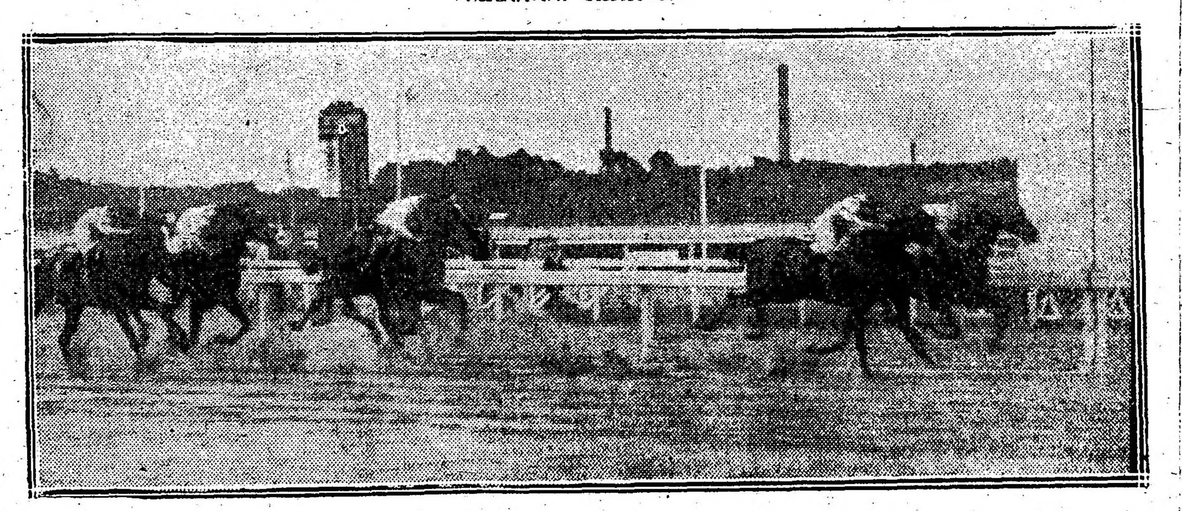

Llegada de la segunda carrera: 1.o Chuchín, 2.o Ojal, 3.o Naón, 4.o Jurado

GINEBRA "Bols" LA MEJOR QUE EXISTE

dolencias que le impidieron cumplir su último compromiso, no está totalmente repuesto ni en condiciones de realizar esfuerzo alguno.

Su peón lo tendió en la vuelta de la pista. Este hijo de Fulmen y Espirita será como de los más regulares elementos de la Petite Ecurie no bien complete su estado.

ALPATACO

En más de una oportunidad ha merecido este seudo-crack los honores del favoritismo, por haberse corrido el rumor de que a su entraineur le merecía ilimitada confianza.

Ciertamente con la serie de ejercicios que le conocíamos, y que eran del dominio público, había sobrada razón para considerarlo poco menos que imbatible en esos encuentros.

Mala suerte o su carácter irascible lo llevaron al fracaso.

Pero en su compromiso del domingo, si lo cumple, hará un buen papel, pues su preparación continúa siendo inmejorable.

Hoy lo vimos recorrer 700 metros montado por Ardouin con buen resultado.

Aprontes generales de ayer

Imp que anda muy bien fué ensayado en la partida por Bastías.

Bizet hizo 700 metros en 43" 1|2. Correrá pronto.

Perfidea apareada a Changüí hizo 1000 metros en 1' 3|5.

Zanguango con T. N. Fernández hizo 1000 metros en 1'2".

Matchbox trabajó a la par de Humbertito.

Roy Moro hizo 2500 metros en 2'45".

Petit Caporal actualmente al cuidado de Pedro Sánchez hizo 1400 metros conduciéndose regular.

Lance con la monta de Bastías hizo 700 metros en 42" 1|2.

Dato cubrió la partida en 42".

Librón con el peón y apareado a Polly con Englander hizo 800 metros en 48" 2|5.

Isoca con Coronel marcó 43" en 700 metros.

Banderaló fué trabajado por Englander en 800 metros marcando 43" un quito.

Farruco hizo la partida suave.

Fulana marcó 43" en la partida.

Florencio hizo 700 metros en 43".

Marco Antonio cubrió una milla en 1'44".

Leader hizo 1000 metros en 1'2" 1|5.

Vicente López marcó 42" 3|5 en 700 metros.

Full Hand anda corriendo mucho.

Con Benvenutti cubrió 800 metros en 47" 3|5.

Herodías con T. N. Fernández hizo 800 metros suave en 47" 1|2.

Infalible trabajó a la par de Dividendo.

Hipódromo Argentino

Damos a continuación el programa de la reunión a efectuarse en Palermo el domingo próximo:

PREMIO PERFIDIA

Distancia 1500 metros

1	Piadosa 56 k.	7	Nube 56
2	Princesa Mora 56	8	Grandeza 56
3	La Nación II 56	9	Alemania 65
4	Chatelaine 56	10	Incógnita 56
5	South Star 56	11	Fille de Joie 56
6	Pagadora 56	12	Royal Eagle 56

PREMIO SALVACION

Distancia 1500 metros

1	Naón 56 k.	7	Jurado 56
2	Miguel Angel 56	8	Zucarelli 56
3	Floridablanca 56	9	Radium 56
4	Dum Dum 56	10	Grecian 56
5	Chuchin 56	11	Infalible 56
6	Messenger 56	2	Rey Mago 56

PREMIO URIBURU

Distancia 1600 metros

1	Chiribiribí 53 k.	5	Matchbox 52
2	Farruco 54	6	Ronde du Soir 51
3	Herodías 53	7	Bolita 47
4	Chasque 52	8	Mariucha 45

PREMIO CLORIS

Distancia 800 metros

1	A. Queen 54 k.	7	Maja 54
2	Sigma 54	8	Divina II 54
3	Iguana III 54	9	Anfora II 54
4	Imora 54	9	Tintorera 54
5	Ivonette 54	10	Gracieuse 54
6	La Zamba 54	11	Gladiola 54

PREMIO GUILLERMIN

Distancia 800 metros

1	Río Iser 54 k.	7	Carlos V 54
2	Irishman 54	8	Campanero 54
3	Irún 54	9	Ivan Way 54
4	Igori 54	10	L. Tynstesfield 54
5	Don Emiliano 54	11	C. y Blanco 54
6	Namur 54		

PREMIO RIOME

Distancia 1800 metros

1	Lamento 54 k.	10	Galop 56
2	Marco Polo 56	11	Golden Rod 56
3	Bajel 56	12	Pinch 56
4	Escévola 56	13	Gracian 56
5	Alpataco 56	14	Tresillo 56
6	Trento 56	14	Imp 56
7	Secante 56	15	Leader 56
8	Atila 56	16	Zapirón 56
9	Lord Beatty 56		

PREMIO PROTEO

Distancia 1700 metros

1	Chucker Out 62 k.	5	Repique 45
2	Siete y Medio 56	6	Muñeira 44
3	Desastre 50	7	Art Nouveau 40
4	Gringuilla 46		

PREMIO SAN LUIS

Distancia 2500 metros

1	Majestad 55 k.	9	Gramillón 41
2	Repique 52	10	Zanguango 41
3	Pas-si-mal 52	11	Ojo Bravo 40
4	Changüí 49	12	Bosch 40
5	Piélago 49	13	Pretty Boy 40
6	Perfidea 48	14	Submarino 40
7	Curiosity 48	15	Los Angeles 40
8	San Luis 46		

INSCRIPCIONES

Para la reunión a efectuarse en Palermo el jueves próximo se han hecho las siguientes inscripciones:

Premio Sibarita, distancia 2500 metros — Don Ricardo II, Teruja, Pic Blanc, Lindona, Penitenta, Don Tomás, Yekki Pasha, Granizo, El Payo.

Premio Mediana, distancia 1200 metros — Impaciencia, Retado, Dato II, Gatum, Mágico, Carita Hidalgoe, Mabken, Pan Solo, Floridablanca, Rey Mago, Salandra.

Premio Driada, distancia 1800 metros — Callejas, Morocho, Our Queen, Jean Valjean, Ica, Pata de Gallo, Ton Ton, Faucheur, Peñasco, Sisterly, Mucha, Harlem, Deyanira, Gramillón.

Premio Rosse, distancia 800 metros — Bodila, Idaviva, Amelita, Cuartelera, Divina II, Vida Alegre, Turpinita, Herzegovina, Caridad.

Premio Aquisgram, distancia 800 metros — Lelili, Rasante, Delfos, Irishman, Claro de Luna, Steen, Horse Power, Rucachoroi, Retamo, Zainuco, Intermedio, Ivan Way.

Premio Pirotécnica, distancia 1400 metros — Mucha Sal, Lady Larrea, La Tentación, La Paisana, Alteza Real, Ortiguita, Correntada, Tarja, Edith Cavell, Bretona, Charming Hope, Diaspa, La Victoria II, La Frontera, Bayal, Perle d'Or, Doña Delfina, Mi Ñata, Hondaneda, Pasión, Ganadera.

Premio Pegaso, distancia 1600 metros—Foull Hand, Max Linder, The Lad, Maciste, Lord Beatty, Lauzun, Pasteur, Art Nouveau, Piña, Well Meant, Doña Alda, Rapiña, Charm.

Premio Lefevre, distancia 2500 metros — Cardigan, Buril, Rey Moro, Bellegarde, San Luis, Majestad, Submarino, Ojo Bravo, Marobe, Infanta V, Changüí, Charm, Gramillón, Los Angeles.

Hipódromo de La Plata

Programa completo depurado de forfaits para las carreras del domingo próximo.

Premio Hallo, 1200 metros — Audemars, Zacurra 57 kilos, Divinitá, Voglers Himph, Epacta, Rosa Fuego, Augusta 55, Real Jorge, Tommy, Asselmi, Bantan, Wavelet, Babel, Nighi 52 kilos.

Premio Hidalgo, 1300 metros — Humo, Urutaú, Ricacho, Ovando, Ravignan, Oro del Rhin, Israel 56 kilos, Teresita, Lady Mab 54.

Premio Harpía, 1400 metros — Facón Chico 58 kilos, Fels, Mozart, Dean Funes 56, Gualiche, Trenque Lauquen 54, Sir X, Maitén, Abencerraje 52, Wanderer 48.

Premio Hogaza, 1100 metros — Político, Santurciano 57 kilos, Tripallao, Enontée 56, Fidelio II 55, Primer Actor, Puritán 53, Capitán Piazza, Paquete, Green Lad, Cruel 53, Fine Mouche 50, Estonia 49, Limeño 47, Herd 43 kilos.

Premio Hungría, 1700 metros — Hurgón 57 kilos, Nandú, Hormigón, Maraschino, Cristalino, Sincera II 56 Hídrico 54, Marie Lezcinska 53, Bonci 51, Juliano 49, Fulano, Piquete 48, Lassalle Young Fellow 47.

Premio Hornay, 1400 metros—Castañazo, Juanuco 57 kilos, Tarquina 55, Sir X, Carreras, Zángano, Audemars 54, Arene, Augusta 52.

Premio Hindóo, 1200 metros — Ameghino 57 kilos, Golden Moon 53, Curdelona, Miquelón, Mernecenario 52 Pechadora, La Maravilla 51, Ferrari, Ponce de León, Fucar, Domenjoz, Lord Benito, Pititi, Milord 50, Americanita, Maid Andreuse, La Gringuita, Wanichette, Sonada, Facineroso 48, Hearty 47.

Premio Hornero 1300 metros — Bilz 57 kilos, Bonci 56, Político, Pionono, Pichuleta, Santurciano 54, Fidelio II, Guerra, Halagüeña, Saltarín 52, La Brava II, Dormilón, Primer Actor 50, Fels, Paquete, Green Lad 49, Abencerraje 47, Marabú, Anselmi 44.

Forfaits: Premio Hallo, Best Borrascosa; premio Harpía, Puritán y Young Fellow; premio Hungría Halagüeña; premio Hindóo, Charlatán II; premio Hornero, Ameghino y Audemars.

TURF URUGUAYO

DIVERSAS INFORMACIONES

Preámbulo—

A este hijo de Dusty Miller que se encontraba mal de un remo, se le aplicó cáustico. Sin embargo, aún es probable que Preámbulo dispute el premio Benito Villanueva, porque esos contratiempos que no tienen mayor importancia para los defensores del Asteroide, no les impiden que sigan el training sin inconvenientes de ninguna clase.

Este defensor del Fraternidal que se consigue dominar la dolencia que sufre Preámbulo, su presencia en el clásico del domingo puede darse por segura.

Mingo—

Este defensor del Fratersidad que conquistó una buena victoria en la reunión del domingo, se encuentra manco debido a una coz que recibió de Zamor, después de la carrera.

32—

A este pupilo del entraineur Carrara ha sido necesario aplicarle cáusticos, en vista de que sus dolencias a los remos no cedían con el tratamiento a que había sido sometido.

Wapper—

El buen hijo de Dusty Miller y Shore, notablemente mejorado de las dolencias que le hubieron impeddo cumplir su compromiso en el premio Villanueva, ha reanudado sus ejercicios. Si como se espera, Wapper se encuentra el domingo, en buenas condiciones, será de la partida en la prueba clásica.

FOOTBALL

LIGA FERROBANCARIA Y SOCIEDADES ANONIMAS

Ha quedado abierto el registro de inscripciones para la temporada próxima, recibiéndose ellas, en el Banco Británico a nombre del secretario de la liga J. V. Pepe Heredia y en Pasea Colón 185, piso 1o., al de Alberto Voena.

Pueden adherirse a la institución los clubs bancarios, de ferrocarriles, sociedades anónimas, compañías de seguros y similares que practiquen el sábado inglés.

DEPORTES VARIOS

LAWN TENNIS

C. A. SAN ISIDRO

El próximo domingo se efectuará el torneo americano de parejas que tuvo que suspenderse el domingo pasado a causa de la lluvia.

Hasta el sábado por la tarde se recibirán inscripciones en:

R. Hoevel, calle Escalada, San Isidro; Enrique R. Guppy, 25 de Mayo 101, capital; H. M. Paz, B. D. Cranley y J. Hugues.

YACHTING

YACHT CLUB ARGENTINO

Durante el mes de febrero próximo, serán disputadas las siguientes regatas de yates organizadas por el Yacht Club Argentino, y con las indicaciones que a continuación se expresan:

Febrero 11. — Regata en el antepuerto. Handicap. Para yates cargados hasta 28 minutos en 12 millas. Primer premio, objeto de arte; segundo premio, medalla de plata; tercer premio, medalla de bronce. Solicitudes para los yates del club, e inscripciones hasta el 6 de febrero. Exceptuando el premio Yacht Club Argentino.

Semana de Mar del Plata, mes de febrero, copa Atair. Handicap, 12 a 24 millas. Para todo yate del club. Primer premio, la copa; segundo premio, medalla de plata; tercer premio, medalla de bronce.

Esta copa donada al club por el socio Federico G. Lacoir, deberá ser disputada a la vista de la rambla de Mar del Plata, en un trayecto que se designará oportunamente y cuyo recorrido no será menor de 12 millas.

Podrá combatir en las pruebas por este medio, todo yate que haya hecho la travesía a Mar del Plata por sus medios. Los yates auxiliares que tomaren parte, deberán previamente retirar sus hélices o hacer sellar sus motores por la comisión de regatas.

Esta copa se correrá una vez por año, y será detentor de ella, el yate ganador de la regata en que hayan cruzado la línea de partida tres competidores debidamente inscriptos.

Obtendrá su posesión definitiva el propietario de yate que la ganare tres veces, aunque fuere con distintos yates de su propiedad.

Exceptuada del premio Yacht Club Argentino.

Premio Alfredo Peña, Handicap, 12 a 24 millas. Para todo yate. Primer premio, la copa; segundo premio, medalla de plata; tercer premio, medalla de bronce.

Este premio, donado al club por don Alfredo Peña, se disputará frente a la rambla de Mar del Plata, en el trayecto que oportunamente designará la comisión de regatas. Exceptuando el premio Yacht Club Argentino.

Copa Patricio Peralta Ramos. Handicap, 12 a 24 millas. Para todo yate del club. Primer premio, la copa; segundo premio, medalla de plata; tercer premio, medalla de bronce.

Esta copa presentada al club por el socio Eduardo Peralta Ramos (hijo), en nombre de la familia de Peralta Ramos, será disputada a la vista de la Rambla de Mar del Plata en un recorrido no menor de 12 millas y en el trayecto que se designará oportunamente.

La obtendrá definitivamente el propietario de yate que la ganare dos veces y sólo deberá correrse una vez por año.

Podrá competir en esta regata todo yate a vela debidamente inscripto y no se considerará regata aquella en que no hayan cruzado la línea de partida por lo menos dos competidores. Exceptuando el premio Yate Club Argentino.

MOTOCICLISMO

CLUB MOTOCICLISTA NACIONAL

Hoy a las 9 de la noche se realizará en la secretaría de esta institución la asamblea general extraordinaria convocada a los efectos de elegir un vocal en reemplazo del socio Alberto Olivari que ha renunciado a dicho cargo.

La reunión se considerará válida a las 9.30 p. m., con el número de socios presentes debiendo ajustarse a la siguiente orden del día:

a) Nombramiento de la comisión de escrutinio; b) Elección de un vocal por dimisión del socio A. Olivari y c) Designación de dos socios para firmar el acta en representación de la asamblea.

MOTO CLUB ARGENTINO

En el "V.o Criterium Argentino de Motociclistas" entre Buenos Aires y Rosario (375 kilómetros) a realizarse el 18 de febrero próximo, se otorgarán los siguientes premios:

Clasificación general:

Al primero, medalla de oro con brillante y 15 argentinos; al segundo, medalla de oro y 7 argentinos; al tercero, medalla de oro y 4 argentinos; al cuarto, plaqueta de plata y bronce y 3 argentinos; al quinto, plaqueta de plata y bronce y 2 argentinos; al sexto, plaqueta de plata y bronce y un argentino.

Se han instituído además los siguientes premios para las motocicletas con sidecar:

Al primero, medalla de oro con brillante para el conductor y medalla de oro al acompañante; al segundo, medalla de oro al conductor y de vermeil al acompañante; al tercero, medalla de vermeil al conductor y de plata al acompañante.

Las inscripciones se recibirán en la secretaría, Corrientes 965, hasta el día 13 de febrero a las 10 p. m., habiendo quedado fijado el importe de las mismas en pesos 10 para los no socios y pesos 5 para los socios.

En esta semana será dado a la publicidad el reglamento de dicha prueba.

VARIAS

CLUB SPORTIVO GRIENSU

El pic-nic que debió ejecutar el domingo este club y que tuvo que suspenderse a causa de la lluvia, tendrá lugar el domingo próximo en el stand de tiro a "Segno", de Villa Devoto.

C. A. ARGENTINO DE QUILMES

La nueva comisión directiva de este club ha quedado compuesta de la siguiente manera:

Presidente, Juan P. Marenzi; vicepresidente, Juan A. Escobar; secretario, Raúl Sanz; tesorero, Domingo A. Sánchez; protesorero, José E. Marenzi; prosecretario, Benjamín Sánchez; vocales, Martín Gurracarriet, J. Gualtruzzi, Vicente Baldi, Luis Cartasena, Pedro Berbeni, Arturo Bernasconi; suplentes, Leandro Pérez, Pedro Arrighi, Ismael Suárez; revisores de cuentas, Eleodoro Moyano, Juan Isola y Germán Barbeito.

El 31 del corriente se llevará a cabo la asamblea extraordinaria de socios para tratar la reforma de los estatutos.

A RETRATATARSE A CARLOS Pellegrini número 282 (hay ascensor). Regalamos peinado y un retrato grande con marco, en docena de retratos. Postales finas a pesos 4 la docena.

ESPECTACULOS

TEATROS

VICTORIA. — La carne flaca —Las romanas caprichosas — El tambor de granaderos.

SAN MARTIN. — La remolino — (Estreno) ¡Parroquiana!... ¡Rabanitos!... — El orgullo de Albaceto.

NUEVO. — Debuto de la compañía el 1 de marzo, con el drama histórico: Liniers

BUENOS AIRES. — Ya llegó el dulce de leche — Casa de juego — Dársena Sud

AVENIDA. — La patria grande o España sin castañuelas — La bolera del solar (al callos y carakoles) — La casa de Pirós.

COMEDIA. — Los ojos de mi morena— La cónica — El reino de los frescos.

NACIONAL. — ¡Que le vachaché! — El pardo Reyes — Consultorio femenino— ¡Si que vamos bien!

MAYO. — Sitió, La Marquesita; Trío Teruel; La Morocha; Bermúdez-Nenima; Henry The Two Marocco's; Carelli; Angeles de Granada; Richard and Julie Sant'Elia. — Platea 0.30 y 0.40 $ por sección.

MARCONI. — La mascota.

MODERNO. — La nota roja — (Estreno) Gabino el mayoral — Las romerías.

EDEN TEATRO (Cangallo y Maipú). — El único teatro de verano de Buenos Aires. — Compañía de zarzuela y opereta española Montero-Fernández, dirigida por el primer actor Elías Herrero. — Maestro directores y concertadores de orquesta, Ricardo Cendalli y Rafael Ortega. — Hoy, a las 9 Los cadetes de la reina — Bohemios —El perro chico.

VARIEDADES. — La moza de mulas— Juegos malabares — El país de las hadas.

TEATRO DE VERANO — Martín Fierro.

VARIEDADES Y CIRCOS

CASINO (Maipú 336). — Hoy, a las 8 y 30: Debut del Hombre Frosso, Trío Rossys malabaristas orientales. Los tres Draudes acróbatas de salón. Exito de la troupe Siegrist, Chas Patterson, Cortes Donosti, La Bella Olimpia.

ROYAL THEATRE (Corrientes 835). — Los caprichos de Meselina — La mujer de Pérez — Igualito que en París.

FRONTON BUENOS AIRES (Córdoba 1180 — Hoy a las 9.30 p. m., un partido de pelota a cesta y a 50 tantos, entre Ortiz, Lizarraga y Navas, contra Irún, Machín y Americano.

LUNA PARK (Corrientes 1066). — Gran variedad de diversiones al aire libre. Atracciones y novedades desconocidas. Abierto todos los días de 2 1|2 a 12.30. p. m. Jueves días de moda. Entrada a matinée: mayores 0.20; menores 0.20. De noche: mayores 0.50 menores 0.20 con dos vales gratuítos para las múltiples diversiones.

PANORAMAS ARTISTICOS DE LA GUERRA europea, bajo el patrocinio del Comité patriótico franc-és. Exposición permanente, abierto todos los días, desde las 10 a. m. — Entrada, 0.50 $. — Avenida de Mayo 1158.

SKATING RINK LAS ROSAS (Avenida Alvear y Bustamante). — Patinaje sobre ruedas. Tres secciones diarias: Mañana, de 9 a 12, tarde de 3 a 5.30 y noche de 9 a 12. Días de moda: domingos y feriados de tarde, y martes y viernes de noche. Lecciones gratis. Grandes concursos — Entrada 0.50 $.

EXCURSIONES. — Viajes de recreo a las islas del Delta, con el vapor Rivadavia, exclusivamente para excursiones.

PALAIS DE GLACE. — Patinaje sobre hielo. — Paseo de la Recoleta. — Todos los días.

ESMERALDA (Esmeralda 453). — Función todos los días, tarde y noche: Variado programa. Orquesta dirigida por el maestro E. Manfredi.

SKATING RINK L'AIGLON (Florida 148) — Patinaje sobre ruedas. — Tres secciones diarias.

PARQUE JAPONES (Callao y Paseo de Julio). — Temporada de verano. Abierto todos los días de 3 de la tarde a 12 1|2 de la noche. Fuegos artificiales, bandas de música y 100 diversiones variadas al aire libre. Sensacional exhibición de 2 interesantes fonómenos: "La mujer oso" y "La media mujer". De gran éxito "Disco de la Risa" atracción de continua hilaridad. Todos los días debuts en el Teatro Romano. — Entrada todos los días de tarde $ 0.50 con un vale gratuito para el Teatro, menores de 10 años, $ 0.30 con teatro gratis. Entrada todos los días de noche, $ 1 con 2 vales gratuítos, uno para el Teatro y una diversión. Menores de 10 años, $ 0.30 con teatro gratis.

PANORAMA DE LA BATALLA DE SALTA (Carlos Pellegrini y Corrientes). — Interesante vista panorámica que reproduce el histórico episodio de la Batalla de Salta ejecutándose durante la exhibición el grandioso poema, sinfónico original del maestro Pavanelli. — Espectáculos por secciones desde las 10 a 12 m., de 2 a 6 y de 8 a 11 p. m., Entrada general, $ 0.50. Niños y militares, $ 0.25.

PISCINA LAS ROSAS (Avenida Alvear y Bustamante). — Grandiosa pileta de natación, dotada de agua templada, Water-Chute Trampolín y Trapecios y otros aparatos gimnásticos. De 9 p. m. a 11 y 30, todas las noches. El profesor Espinosa hará ejercicios de natación. Entrada con baños y ropa 1 $. Entrada sin baño, 0.50 centavos.

CINEMATOGRAFOS

EMPIRE THEATRE (Corrientes y Maipú Hoy función tarde y noche: 1ª exhibición de Civilización. — Platea, tarde y noche 1 $.

PALACE THEATRE (Corrientes 757). — Pathé Journal 377; La luz que faltó; ¿Quién es el culpable? sexto episodio titulado Sembrando en el aire.

SELECT (Suipacha 48.) — Hoy función tarde y noche: Audacia de un cowboy; Amor y odio; La mentira.

SPLENDID THEATRE (Santa Fe 1848)— La gloria; Susana profesora de flirt; Las ideas del señor Buenhombre.

ELECTRIC PALACE (Lavalle 836) — ¿Quién es el culpable? tercer caso; El consentimiento de la señora marquesa; Pepe hace de las suyas.

LAVALLE (Lavalle 921). — Hoy función tarde y noche: Su auto ruina, en nueve partes.

PETIT PALACE (Libertad 976). — Hoy Variado programa con estrenos.

SMART PALACE (Corrientes 1219|1283)— Exito del melodista Sr. F. Orlandini y de la soprano Sra. Joaquina Pedrol. —Viernes, sábado y domingo, tres únicas funciones por el concertista de mandolín señor Próspero Cumaglia, acompañado por el profesor de guitarra señor José Di Carmelo.

BOLIVAR (Bolívar 1022). — Hoy función tarde y noche: Variado programa.

REAL CINE (Esmeralda 1253|59) —Hoy Maldita civilización; Corazón de alpino; El cáliz de la amargura.

GENERAL BELGRANO (Cabildo 2165)— Variado programa con estrenos.

CINEMATOGRAFO CALLAO (Callao 27)— Jugar con fuego.

CINE TUCUMAN (Tucumán 868). — Hoy La moneda rota; Undine, en 20 partes.

CINE LIBERTAD (Libertad [illegible] — La moneda rota; Undine, en 20 partes.

BIOGRAFO NUEVO (Cangallo 1040). — Variado programa con estrenos.

SELECT BUEN ORDEN (Bernardo de Irigoyen 1521). — Todos los días grandes estrenos. Espectáculos por secciones. Selecta orquesta. Función tarde y noche.

THE AMERICAN PALACE (Córdoba y Callao). — Variado programa con estrenos

BIOGRAFO CENTRO SUD (Belgrano 1813) Variado programa con estrenos.

MAJESTIC THEATRE (Lavalle 889). — Variado programa con estrenos.

GRAN CINE RADIUM No. 3 (Rivadavia 2970). — Variado programa con estrenos.

BIJOU SALON (Pueyrredón 905). — Hoy Variado programa con estrenos.

DON JUAN DE GARAY (Garay 2467).— Variado programa con estrenos.

CRYSTAL PALACE (Corrientes 1550). — Variado programa con estrenos.

CINE OPERA (Corrientes 546). — Hoy: Variado programa con estrenos.

DE LAS FAMILIAS (Cabildo y F. Lacroze) Variado programa con estrenos.

MUNDIAL PALACE (Belgrano 1280).— Variado programa con estrenos.

VELEZ SARSFIELD (Rivadavia 8842).— Variado programa con estrenos.

GRAN SALON ALMAGRO Rivadavia 1286 Variado programa con estrenos.

CINE NUEVO (Cangallo y C. Pellegrini)— Variado programa con estrenos.

CINE GENERAL URQUIZA (Guanacache 5354). — Variado programa con estrenos.

CINE MODERNO (Corrientes 980). — Variado programa con estrenos.

CINE PARK (Santa Fe y Thames). — Variado programa con estrenos.

MIGNON PALACE (Juramento 2442) — Variado programa con estrenos.

CINE OPERA (Corrientes 848). — Hoy Variado programa con estrenos.

CINE COVEN GARDEN (Santa Fe 2341)— Variado programa con estrenos.

TEATRO "9 DE JULIO" Baunes 2528. (Villa Urquiza). — Biógrafo, y atracciones.

IMPERIAL (Cangallo 771). — Hoy, función tarde y noche: Variado programa.

TEATRO CINE PARIS. — Hoy: Variado programa con estrenos

ADMINISTRACION DE PROPIEDADES E HIPOTECAS DEL BANCO ESPAÑOL DEL RIO DE LA PLATA

RECONQUISTA 200

SE ALQUILAN CASAS EN:

ANCHORENA 1384. — Casa alta, moderna, de lujo y confort, 3 pisos y 10 habitaciones principales, baños, con instalaciones, sótano, dependencias y comodidades. Vería todo el día. Precio mensual . . . . $ 400

POTOSI 3735. — Alta, con 6 piezas, dos de servicio y demás comodidades. Abierta de 9 a 11 a. m. . . . . $ 140

CRAMER 2310. — Alta y baja, con 8 habitaciones, 2 de servicio, baños, cocina, jardín y dependencias. Vería todo el día. Precio . . . . . $ 300

PERA 2015. — Casa baja, moderna y buen confort, con 5 habitaciones, 2 de servicio, baño, patio, cocina y dependencias. Llaves Arenales 1537. Precio . . . . . $ 150

DULCE 245-47. — Departamentos altos y bajos, con tres habitaciones, corredor, patio servicio, baño, cocina y dependencias. Verlos de 12 a 2 de la tarde. Precio mensual $ 60

CARLOS CALVO 1138 (4.o piso), con 7 habitaciones principales, baño instalado, servicio, cocina, patio, ascensor y dependencias. Llaves al encargado. Precio, mensuales . . . . . $ 170

ARENALES 867. — Baja, con 4 habitaciones, servicio, baño, cocina y dependencias. Verla de 12 a 2 p. m. Precio, mensuales . . . . . $ 165

ALSINA 436. — Altos (2.o piso) 8 habitaciones, baño, servicios, cocina, patio y dependencias. Verla de 2 a 5 p. m. Precio, mensuales . . . . . $ 250

URUGUAY 1181. — Planta baja y primer piso con 6 habitaciones principales, hall baño instalado, 3 servicios, sótano, cocina y comodidades. Verla de 1 a 3 p. m. Precio, mensuales . . . . . $ 400

BARTOLOME MITRE 782. — Casa alta, con amplias habitaciones y balcones a la calle y otros escritorios interiores. Verla todo el día. Precios módicos.

PUEYRREDON 983 (1er. piso). — Casa con 8 habitaciones hall, patio, baño, servicios, cocina y dependencias. Verla de 1 a 3 p. m. Precio . . . . . $ 220

2|695 v. En. 25.

CASA IRIBARNE

COCHERÍA

CALLAO 416

Carruajes — Automóviles — Servicio fúnebre

TELÉFONOS { Unión Telefónica 620 Libertad. " " 994 " Cooperativa Telefónica 51 Central.

La casa no tiene sucursal

Cochería Tacuarí

Sucesores de

IRIBARNE y Cía.

Casa central: TACUARI 344

TELEFONOS: U. Telef. 446 y 1513 Libertad—Coop. 652 Central

NO CONFUNDIR

AVISOS FUNEBRES

SEPELIOS

EULALIA GONZALEZ DE MACIAS (Q. E. P. D.) Falleció el 23 de enero de 1917. — Sus hijos José Manuel, Juan Joaquín y Rosa Macías; sus hijos políticos, sobrino, nietos y demás deudos invitan a sus relaciones a acompañar los restos de la extinta al cementerio del Oeste, hoy jueves 25 de enero a las 3 p. m. El duelo se despedirá por tarjeta. Casa mortuoria, Paramaribo 2048. Nota: Carruajes en la casa Iribarne, Callao 416. 2|697v25E.

EULALIA MACIAS (Q. E. P. D.) Falleció el 23 de enero de 1917. — Sus hermanos José Manuel, Juan Joaquín y Rosa Macías; sus hermanos políticos, primos, sobrinos y demás deudos invitan a sus relaciones a acompañar los restos de la extinta al cementerio del Oeste, hoy jueves 25 de enero a la 3 p. m. El duelo se despedirá por tarjeta. Casa mortuoria, Paramaribo número 2048. Nota: carruajes en la casa Iribarne, Callao 416.

2|698v25E.

MISAS Y FUNERALES

DELIA L. MIGNAQUI DE BEGUE. q. e. p. d. Falleció en Pueblos el 25 de enero de 1915, confortada con los auxilios de la Santa Religión. Su esposo J. A. Paul Beguó (ausente), sus hijos Juan Pablo y Luis (ausentes), sus padres Juan B. Mignaqui y Dolores I. de Mignaqui, su padre político Paul Beguó (ausente), sus hermanos políticos, tíos, sobrinos, primos y demás deudos, invitan a sus relaciones a rogar por el eterno descanso de su alma en las misas de cabo de año que se celebrarán en la iglesia de San Miguel Arcángel el viernes 26, a las 11 a. m. Favor que agradecerán. El duelo se despedirá por tarjeta. 2|680 v e. 25

CAROLINA CAZZANI DE CANZIANI (Q. E. P. D.) Falleció el 26 de enero de 1893. — Su esposo Carlos Canziani participa que el funeral en sufragio de su alma se celebrará en la iglesia del Espíritu Santo, mañana viernes 26 a las 9.30 a. m.

LUIS ANSELMI (Q. E. P. D.) Falleció el 27 de enero de 1916. PANCHITA SANTA MARIA DE ANSELMI (Q. E. P. D.) Falleció el 25 de septiembre de 1915. — Las familias de Anselmi, Genoud y Santa María invitan a sus relaciones a rogar a Dios por el eterno descanso de sus almas en el funeral que se celebrará en la iglesia de Nuestra Señora de Balvanera, el sábado 27 a las 10 a. m. Favor que agradecerán eternamente. El duelo se despedirá por tarjeta.

TECNICA & COMERCIAL S. A.

CALLE CHILE 760/78

Unión Telefónica 5420 (Avenida)

BUENOS AIRES

Unicos Introductores de las MÁQUINAS y MOTORES

SULZER

WINTERTHUR (Suiza)

y de los ACEITES de la

VACUUM-OIL-CO

ROCHESTER USA

Especialidades

Usinas eléctricas

Frigoríficos

Molinos

Cervecerías

Calefacciones

Ingenios de azúcar, etc.

Pidan informes por cualquier instalación técnica

CASA VACCARO

ESTABLECIDA EN EL AÑO 1882

Para el cambio general de moneda y la compra y venta de acciones y títulos de renta nacionales, provinciales y extranjeros. Es la casa más recomendada de la República.

SEVERO VACCARO

Av. de Mayo 646 — Buenos Aires

WHISKY **BUCHANAN**

PROFESIONALES

ABOGADOS

Dr. FRANCISCO BEIRO

TUCUMAN 287 U. T. 976 Libertad

Estudio de los doctores José María Sáenz Valiente y Andrés Ferreyra (hijo)

Abogados

Lavalle 1378 U. T. 4240, Libertad

Dr. VICENTE C. GALLO

Estudio: Avenida de Mayo 1411

U. T. 665 (Libertad)

Dr. FERNANDO SAGUIER

Estudio: Florida 440

U. T. 6087 (Avenida)

Dr. HIPOLITO LEYS

Estudio: Lavalle 930. U. T. 3608 (L.

Dr. DOMINGO E. SALABERRY

Defensa 188

Dr. PEDRO A. FOX

Estudio: B. Mitre 754

Dr. LEONARDO PEREYRA IRAOLA

Estudio Florida 880 U. T. (Az.)

Esmeralda 1212. U. T. 1521 (Juncal)

Dr. JULIO A. ROJAS

Estudio Uruguay 576, Dpto. 3. — U. T. 1955, (Libertad).

MEDICOS

ANALISIS LABORATORIO Y FARMACIA *Abierto Día y Noche*

SUIPACHA 477 U. T. 318 Libertad DOCTORES **NELSON**

Doctor PICCININI

Especialista en enfermedades secretas: gastro intestinales y piel. — Consultas de 11 a 12 a. m. y de 2 a 5 p. m. Consultas 5 pesos, aplicaciones del 914, 20 $. — Corrientes 1211.

Dr. A. C. REBUFFO

Enfermos de los ojos

Consultas de 10 a 11 y 2 a 6 p. m.

Bmé MITRE 1036

Dr. A. NOCETI

Enfermedades de los ojos y prescripción de anteojos. De 1 a 6 p. m.

MAIPU 535

Dr. MARTIN M. TORINO

Médico cirujano. Enfermedades crónicas e internas. Ha trasladado su escritorio a ARENALES 1610. Consultas de 1 a 3.

Dr. E. G. FIGUEROA

Afecciones intestinales, estómago y abdominales, tratamiento especial de las hemorroides. — Santa Fe 1273. De 4 a 6 de la tarde.

Dr. JULIO E. NEUMEIER

Médico del Hospital de Niños. Enfermedades de niños; ha trasladado su consultorio a Tucumán 1847, de 1 a 3, excepto los jueves. U. T. 7385, Libertad.

Dr. ENRIQUE E. MANSON

Médico del Hospital Rivadavia. Señoras, Partos y Cirugía abdominal. — Consulta de 2 a 4. Montevideo 927. — Director del Sanatorio Alihabe, Crispo y Mánson de la calle Estados Unidos 1038.

MUNDO COMERCIAL

EXTERIOR

TRIGO

CHICAGO, enero 25. — Se realizaron hoy operaciones con mercado sostenido.

Para el trigo colorado americano, embarque en el mes de mayo, hoy se obtuvo el precio de 186 1|2.

El último precio anotado fué de 184 3|4 en centavos oro americano por bushel.

Para remesas a entregar en el mes de julio se anotó hoy al precio de 154 1|8: anotándose en las operaciones últimas a 153 1|4.

WINNIPEG, enero 25. — El trigo colorado americano, entrega en el mes de mayo se negoció en la primera rueda realizada hoy en este mercado a 186.

El precio adquirido para remesas a entrega en la misma fecha en las operaciones últimas fué de 184 1|2.

Estos precios son en centavos oro americano por bushel.

MAIZ

CHICAGO, enero 25. — Para el maíz mixto americano a entregar en mayo hoy se registró el precio de 103 1|8.

En las operaciones realizadas ayer se cotizó a 102 1|8 centavos oro americano por bushel.

LINO

CALCUTA, enero 25.— El lino cuyas entregas deben efectuarse en los meses de enero y febrero se negoció hoy a 102 chelines, anotándose en las operaciones últimas a 101|6 chelines por quarter de 410 libras.

DULUTH, enero 25. — El lino entrega en mayo se negoció hoy en este mercado a 293 3|4.

El precio obtenido para las remesas a entregar en la misma fecha en las operaciones últimas fué de 293 1|4.

Para remesas a entregar en el mes de julio se anotó el precio de 294 1|2; anotándose en las operaciones últimas a 294 3|8.

MERCADOS NORTEAMERICANOS

Operaciones intermedias

NUEVA YORK, enero 25.—Las diferencias obtenidas hoy referentes a las cotizaciones de los productos agrícolas, con respecto a los últimos precios registrados son según se detallan en el cuadro adjunto:

Mercado	Entrega	Suba	Baja
Winnipeg trigo	Mayo	1 1|2	
Chicago trigo	Mayo	1 3|4	
	Julio	1	
maíz	Mayo	1	
Duluth	Mayo	1|2	
lino	Julio	1|8	

MERCADO COMERCIAL DE LONDRES

LONDRES, enero 25.—

Tipo de descuento del Banco de Inglaterra	5 1|2
Consolid. Británicos 2 2|2 o|o	53

Títulos argentinos

Empréstito nacional 1897, 4 o|o ley número 3387	65.—
Bonos Obras de Salubridad, etc., de Buenos Aires 1891, ex dividendo, 5 o|o	91.—
Empréstito Argentino de Obras Públicas, 1865, ex dividendo, 5 o|o	93.—
Empréstito Argentino de Conversión 1889 en lib., ex dipidendo, 4 1|2 o|o	81 1|2
Empréstito Argentino Interno de 1909, 5 o|o	88.—
Province of Buenos Aires, 3 o|o to 3 1|2 o|o Loan of 1906, ex dividendo	47.—

BOLSA DE PARIS

PARIS, enero 25.—

Renta Francesa 5 o|o	88.65
Renta Francesa, 3 o|o	62.25

BOLSA DE MONTEVIDEO

MONTEVIDEO, enero 25. — Dentro de la misma corriente favorable con que viene operándose en este centro bursátil, se desenvolvieron hoy los negocios durante la primera hora oficial. Se negociaron un buen número de títulos, los cuales, realizados al contado y a plazo, cerraron con los siguientes precios de cotización:

Títulos Hipotecarios serie G, a pesos 92.80; id. serie O, a 91.90; id. serie P, para fin de mes, a 91.80; id. serie Q, a 92; id. para fin de mes, a 92.

Deuda interior de 1916, a 96.

Conversión, a 85.

Deuda Consolidada, para fin de mes, a 63.90.

—Procedente de Liverpool entró hoy el vapor "Drina".

Sale hoy de aquí para ésa el vapor Ciudad de Buenos Aires.

INTERIOR

BOLSA DE COMERCIO

Primera rueda

Cédula Hipotecaria Argentina de 6 o|o, antigua emisión, al contado: 49.000 a 94.40; 91.000 a 94.50; 10.000 a 94.60; total, 148.900.

Id. para fin de mes: 40.000 a 94.50; 120.000 a 94.60; total 160.000.

Id. para febrero 28: 20.000 a 94.60.

Cédula Hipotecaria Argentina de primera serie, al contado: 10.000 a 94.50.

Cédula Hipotecaria Argentina de segunda serie, al contado: 17.400 a 93.

Id. para enero 26: 38.000 a 93.

Cédulas Nacionales, serie L, al contado: 10.200 a 98; 3.300 a 98.30; total, 13.500.

Crédito Argentino de 1905, para enero 26: 19.000 a 89.50.

Deuda Interna Consolidada de la Provincia de Buenos Aires de 6 oo, tercera serie, al contado: 1.000 a 78.

Bonos Municipales de Pavimentación (cupón semestral), al contado: 3.000 a 72.50.

Id. para enero 26: 50.000 a 72.70.

Certificados Municipales de 7 oo, al contado: 1.000 a 91.50; 21.300 a 91.40; 3.500 a 91.50; total, 25.800.

Títulos de renta de 6 o|o, del ejido de Concordia, para enero 26: 15.500 a 61.50.

Campos y Quebrachales Puerto Sastre (oro), para febrero 28: 200 a 3.45; 300 a 3.50; total, 500.

Compañía Sansinena de Carnes Congeladas (oro), para enero 26: 10 a 138.

Destilería Germania (oro) (preferidas), al contado: 10 a 102.

Banco de Galicia, al contado: 200 a 71; 30 a 70.80; total, 230.

DEMANDA Y OFERTA DE TITULOS

En la Bolsa de Comercio se anotó hoy solicitado en compra el título siguiente:

Nuevo Banco Italiano.

Ofrecidos en venta: se ofrecieron hoy los siguientes títulos: Haras Las Ortigas, Tierras y Hoteles de Alta Gracia, Club Mar del Plata, Bodegas y Destilerías Germania (preferidas).

CAMARA GREMIAL DE CEREALES

La comisión de cerealistas de esta cámara fijó ayer los precios oficiales que se especifican más abajo, que son los que rigen para los productos agrícolas con destino a exportación:

Trigo. — Clase barletta, colocado sobre dársena, para el Brasil, a $ 14.15; para Europa, a 14.05; id clase de pan, para Europa, a 14.—; id colocado en Bahía Blanca, para Europa, a 14.—; para el Brasil, a 14.10.

Maíz. — Clase amarillo, colocado sobre dársena, a $ 10.20.

Lino. — Base 4 o|o, colocado sobre dársena, nominal.

Avena. — Colocada sobre dársena, a $ 8.45; id en Bahía Blanca, a 8.45.

MERCADO DE CEREALES A TERMINO DE BUENOS AIRES

Primera rueda

Trigo: para abril, entrega sobre dársena, 800 toneladas a 14.60; 1.000 id. a 14.55; 1.000 id. a 14.60.

Maíz: para marzo, entrega sobre dársena, 400 toneladas a 10.55; 1.000 id. a 10.60.

Avena: para marzo, entrega sobre dársena, 200 toneladas a 9; 600 id. a 9.02; 200 id. a 9.05; 200 id. a 9.08.

MERCADO DE CEREALES A TERMINO DE ROSARIO

Primera rueda

Trigo: para febrero, 200 toneladas a 13.90; 200 id. a 13.95.

MERCADO CENTRAL DE FRUTOS

Se descargaron en este mercado 186 vagones con los siguientes frutos:

25870 kilos de lana; 2503 atados de cueros lanares; 7198 cueros vacunos; 2953 cueros de potros; 104 bultos de cerdas; 6 bultos de plumas; 31 cascos de grasa; 82 atados de cueros varios.

Ventas de hoy

Lana cruza gruesa. — 1000 k. a pesos 22; 5000 a 21.50; 10000 a 21; 15.000 a 20; 5000 a 19.50; 7000 a 19; 5000 a 18; 7000 a 17.50; 9000 a 17; 4000 a 16.50; 8000 a 16; 6090 a 15.50; 7000 a 14.

Cruza mediana. — 7000 k. a 22; 5000 a 21; 5000 a 19.50; 7000 a 18; 4000 a 17; 5000 a 16.

Gruesa y mediana. — 5000 k. a pesos 20; 7000 a 19.50; 8000 a 18; 3000 a 17; 2000 a 16.

Cruza fina y mediana. — 3000 kilos a $ 18.50; 7000 a 17; 8000 a 16.50; 6000 a 16; 7000 a 15; 4000 a 14.

Lana fina, Chubut. — 30000 kilos de $ 12 a 15.

Lana fina. — 3000 kilos a $ 15.50; 7000 a 15; 6000 a 14.50; 9000 a 14; 5000 a 13.50; 7000 a 13; 9000 a 12; 2000 a 11.

Borregas. — 2 mil kilos a pesos 15.50 5 mil a 15; 4 mil a 14.50; 3 mil a 14; 3 mil a 13; mil a 12; 3 mil a 11; 2 mil a 9.

Pieles lanares estación consumo. — 2600 kilos a pesos 1.70; 1300 a 1.68; 1300 a 1.67; mil a 1.65; 1500 a 1.62; 2 mil a 1.60; 1300 a 1.55; 600 a 1.52; 2 mil a 1.50; 500 a 1.45; mil a 1.40; 700 a 1.35; mil a 1.30; 500 a 1.25.

Mortecino. — 2600 kilos a pesos 1.50 1500 a 1.48; 1400 a 1.47; mil a 1.45; 1500 a 1.42; 2 mil a 1.40; 1500 a 1.35 4700 a 1.30; 2 mil a 1.25; mil a 1.20; 800 a 1.15; mil a 1.10; 500 a 1.05.

Pelado consumo. — 500 kilos a pesos 1.20; 700 a 1.15; 600 a 1.10; 400 a 1.05; 800 a 1; 500 a 0.90; 100 a 0.85.

Pelado consumo. — 60 0kilos a pesos 1; 800 a 0.95; 400 a 0.90; 400 a 0.85; 700 a 0.80; 500 a 0.70; 100 a 0.65.

Cueros vacunos. — 600 c. a pesos 22 300 a 21.80; 200 a 21.60; 400 a 21.90; 150 a 20.30; 300 a 20; 150 a 19; 100 a 18; 100 a 17.30.

Becerros. — 400 c. a pesos 26; 200 a 25.50; 350 a 25.

Nonatos. — 500 c. a pesos 23; 350 a 22.50; 200 a 22.

Potros. — 800 c. a pesos 13; 600 a 12.70; 500 a 12.50; 150 a 11.

Cabras. — 250 kilos a pesos 25.

Cabritos. — 50 kilos a pesos 2.

Cerdas. — 300 kilos a $ 11; 400 a 11.50; 300 a 11.30; 600 a 11; 400 a 10.80; 400 a 10.60; 500 a 10.50; 1500 a 10.30; 600 a 10.20; 700 a 10.

Nutria. — 50 kilos a $ 2.50; 100 a 2.20; 150 a 2; 200 a 1.80; 150 a 1.70; 100 a 1.60; 150 a 150; 100 a 1.30.

Corderitos. — 50 D. a $ 2; 70 a 1.80; 69 a 1.60.

Liebres. — 100 c. a $ 0.30; 400 a 0.20; 300 a 0.20.

Sebo derretido. — 10 c. a $ 5; 12 a 4.90; 15 a 4.50.

Sebo pisado. — 11 c. a $ 3.85; 10 a 3.80; 5 a 3.70.

BOLSA DE CEREALES

Entradas de hoy en Once:

Trigo, 8777 bolsas; maíz, 2062 id; triguillo, 341 id; lino 49 id; nabo, 237 id; cebada, 260 id; alpiste, 103 id; afrechillo, 400 id; cebadilla, 260 id; porotos, 564 id; pasto, 7223 fardo schicos y 124 id grandes.

Ventas de hoy

Trigo barletta. — 8000 bolsas al llegar, dársena a $ 14.40; 220 id en Once a 14.10; 50 id id id a 14.10; 520 id Sola a 14; 200 id id id a 13.90; 156 id id a 13.80; 163 id id a 13.70; 270 id id a 13.60; 364 id Once a 13.60; 152 id id a 13.50; 163 id Sol a 13.70; 270 id id a 13.60.

Trigo varias clases. — 678 bolsas Sola a pesos 14.15; 310 id id id a 14; 500 id id a 14; 728 id id a 14; 149 id Once a 14; 100 id Sola a 13.90; 457 id id a 13.80; 961 id Sola a 14; 372 id id a 13.70; 322 id id a 13.70; 420 id id a 13.60; 240 id id a 13.20; 100 id id a 13.30; 152 id id a 13.20; 142 id id a 13; 400 id id a 13.75; 370 id id a 13.40; 220 id id a 13.20; 144 id id a 13.30; 340 id id a 13.30; 702 id id a 12.

Trigo candeal y Tangaró. — 790 bolsas Sola a pesos 12.50.

Trigo Tangaró. — 705 bolsas Sola a pesos 12.80.

Trigo Arrieta. — 690 bolsa Sola a pesos 13.50; 451 id id id a 13.80; 451 id id a 13.70; 300 id id a 13.50.

Trigo francés. — 365 bolsas en Once a pesos 13.85.

Maíz amarillo. — 615 bolsas en Once a pesos 10.10; 609 id id a 10; 42 id Sola a 10; 129 id id a 10.

Maíz morocho. — 152 bolsas Sola a pesos 10.50.

Avena. — 330 bolsas Sola a pesos 8.90; 217 id. a 8.90; 413 Buenos Aires a 8.80; 582 Sola a 8.70; 580 id. a 8.50 100 id. Puente Alsina 7.80.

Cebadilla. — 400 bolsas a Sola a pesos 8.30.

Cebada. — 284 bolsa Sola a pesos 9; 90 id. a 9; 87 id. a 8.50.

Centeno. — 371 bolsas Sola a pesos 22.50.

Entradas generales

I. Brian. — Trigo: 9233 bolsas.

Sola. — Trigo: 10830; avena 5033; cebada 079; centeno 1380; alpiste 71; harina 200.

Buenos Aires. — Trigo 2924 bolsas; avena 147; harina 200; pasto 2627 fardos chicos; 55 fados grandes; patatas 759.

Riachuelo. — Trigo 1060 bolsas.

Lacroze. — Maíz 965 bolsas; pasto 153 fardos granades.

Pacífico. — Pasto 7259 fardos chicos y 700 fardos grandes.

Retiro. — 1200 bolsas; harina 825; bolsas patatas.

Puerto. — Maíz 47.059 bolsas; lino 1208.

MERCADO DE PASTO

(Estación Caballito)

Han entrado hoy a este mercado 7223 fardos chicos de pasto y 124 id grandes.

Ventas de hoy

Domingo Bracchi. — 44 fardos grandes alfalfa H. Bell a pesos 53.

Juan A. Botie. — 41 fardos grandes alfalfa Gorostiaga a pesos 56; 55 id id a 55.

Buzzi, Ferraso y Cía. — 55 fardos alfalfa Mercedes a $ 56.

M. Goldstein. — 404 fardos chicos alfalfa Santiago del Estero a $ 52; 610 id id id a 50; 370 id id a 46; 290 id id Santa Fe a 48; 280 id idid a 47; 365 id id id a 44; 540 id id id a 43.

Tomás Devoto y Cía.—52 fardos grandes alfalfa Los Toldos a $ 50; 118 id medianos id San Francisco a 47.

Puente Alsina. — 345 bolsa paja trigo de Feryre a $ 26.

Estación Buenos Aires (C. G. B. A.)

Buzzi, Perazzo y Cía. — 56 fardos grandes alfalfa de Vedia a $ 55; 52 id id id a 55.

H. Feldesman. — 280 fardos chicos alfalfa M. Villé a $ 46; 560 id id id a 45; 280 id id id a 43.

MERCADO DE PATATAS

(Estación Casa Amarilla)

Han entrado hoy a este mercado 344 bolsas de patatas; en Retiro 825 id; en Buenos Aires 759 id. Total, 1928 bolsas.

Precios de venta:

Patata de Mar del Plata de $ 1.40 a 2; de San Juan y Mendoza, de 1.60 a 2.20; de Santa Fe, de 1.60 a 2.20 los 10 kilos.

MERCADO DE AVES

(Mercado Ciudad de Buenos Aires)

Han entrado hoy a este mercado 226 pichoneras cargadas con aves varias y 227 cajones huevos.

Sigue llegando el huevo asoleado y en mal estado en su mayor parte.

Ventas al por mayor:

Gallinas especiales de $ 2.50 a 2.80 la yunta; id regulares, de 1.50 a 1.70; pollos especiales, de 1.80 a 2; id regulares, de 1 a 1.20; id chicos, de 0.60 a 0.70; pavos de cerda especiales, de 9 a 10; pavitas según clase, de 2.50 a 4.50; patos criollos, de 1.60 a 2; id marruecos, de 1.20 a 1.50; gansos, de 2.20 a 2.40; pichones de paloma, de 0.20 a 0.25; conejos, de 0.60 a 1; huevos, la docena, especiales a 0.70. Estos precios son con impuestos municipales.

MERCADO DE VACUNOS

(Liniers)

Continúan repuntando los precios para todas las clases de ganado, a excepción de los lotes compuestos por novillos de frigorífico y haciendas flacas de consumo, faltas de clase.

La entrada de hoy en este mercado fué de 229 cabezas clasificadas en la siguiente forma: novillos 1468, vacas 487, terneros 334 y bueyes 5. Porcinos entraron 1149.

Los precios corrientes de la mañana fueron los siguientes:

Bueyes para consumo, de pesos 83 a 130; novillos especiales para frigorífico, de 160 a 165; id. m. gordos, id. de 130 a 152; id. para consumo, de 75 a 130; novillitos para consumo, de 55 a 120; vacas para consumo, de 60 a 152; vaquillonas para consumo, de 48 a 120; terneros para consumo, de 36 a 65; id. mamones para consumo, de 15 a 31.50.

Para porcinos los precios variaron entre pesos 0.22 a 0.54; especiales, de 0.57 al 0.60 el kilo.

Entradas

Consignatario: Ayaragaray S. y Gowland; remitente: Rosa; procedencia: G. Roca; animales: 69; Abello y Cía. S. Girado: Chascomús; 70; Benítez y Murré; Boero Hnos.; G. Roca; 110; Cooperativa de Hacendados; C. Pereda; Salas; 95; Cucullu Felipe L. González, 9 de Julio; 40; Devoto y Cía. Tomás Goedra; G. Alvear 23; id. id. Artola Ayacucho; 36; Delfino Hnos. Bidone Maipú 49; Guillón y Cía. Rodolfo Guerreroá G. Roca; 96; Goñi e hijos Ignacio Arechaga; Chascomús 29; González y Bascarán; Fage; 9 de julio; 23; Lizarralde Hermanos; Llorente; G. López; 220; Lalor, Juan Rovello; Gualeguay; 90; id. id. Busso Hnos. M. de Hoz; 10; id. id. Piñeyrio Ayacucho; 55; id. id. Douling G. Pinto; 180; id. Torjo; C. Tejedor; 10; Lanusse Pedro y Antonio; Larrosa; Chascomús; 27; id. id. Alvarez Río 2.o; 40; id. Bula San Martín; 7; id. Lanusse; T. Lauquen 114; id. id. Andant; Caseros 28; Mantel y Cía.; Palma C. Salas; 100 Peña y Cía. Julio L. Peña; Luján 25 Pegasano, Rocatagliata y Cía. Pujol; Bragado 46; Rodríguez Gabino; Allende; Ayacucho; 31; Suc. Beltrán Sansot Touzet; T. Lauquene; 12; Salaberry y Berectche; Tello; G. Roca; 27; Unzué Alzaga y Cía. Undurraga; T. Lauquen 50; id. id. F. G. de Alzaga; A. Alsina 120; Velaz y Cía. Angel; Velaz; Navarro, 130.

Ventas de hoy

Ayaragaray S. y Gowland—

20 vaquillonas b. carne Córdoba pesos 66; 4 id. id. 66.

Benítez y Murré—

64 novillos especiales H. Renanco, pesos 165; 1 id. gordo id. 142; 11 vacas m. gordas id. 130; 5 id. g. y c. gorda id. 105; 1 id. id. 100; 8 vaquillonas m. especiales id. 120.

Cucullu Felipe L.—

6 novillos gordos 9 de julio pesos 142; 32 id. g. y c. gorda id. 120; 2 vacas m. gordas id. 125.

Cooperativa de Hacendados—

66 novillos g. y c. gorda T. Lauquen pesos 130; 95 novillitos c. gorda id. 84

Delfino Hermanos—

48 novillos c. gorda Maipú pesos 125 19 vacas gordas Ayacucho 115; 1 toro especial id. 175.

Devoto y Cía. Tomás—

2 novillitos m. especiales Mendoza pesos 120; 5 toros c. gorda id. 130; 4 novillitos id. id. 80; 8 vacas b. carne id. 75; 4 vaquillonas id. id. 79; 18 id. g. y c. gorda Cambaceres 91; 18 id. c. gorda id. 85.

Goñi e hijos Ignacio—

6 vacas c. gorda Olavarría pesos 95; 1 toro m. especial id. 190; 29 novillos g. y c. gorda Chascomús 139.

Guillón y Cía. Rodolfo—

96 novillos especiales Bustamante pesos 162.

Garat Bernardo—

25 novillitos b. carne Córdoba pesos 66.

González y Bascarán—

3 novillitos g. y c. gorda 9 de julio pesos 92; 12 vaquillonas c. gorda id. 82 8 terneros m. gordos id. 65.

Lizarralde Hermanos—

220 novillos gordos Lobos pesos 146.

Lalor Juan—

3 terneros mamones Capital pesos 27; 8 vaquillonas b. carne id. 68; 2 id. g. y c. gorda C. Tejedor 97; 8 sovillos c. gorda id 112; 5 vacas id. E. Ríos 97; 5 id. g. y c. gorda id. 100; 13 terneros buenos id. 45; 14 id. id. 46.50; 18 id gordos id. 52.50; 25 id. buenos id. 58.50 19 id. mamones id. 50.50; 14 id. regulares Ayacucho 15; 10 id. id. 31.50; 11 id. id. 36; 1 buey c. gorda id. 27.50 1 id. flaco C. Tejedor 115; 1 vaca b. carne id. 70; 2 id. gordas id. 71; 3 id. g. y c. gorda id. 118; 1 novillo flaco id. 79.

Lenharson Rodolfo—

10 vacas m. especiales 3 Abajo pesos 152.

Lanusse Pedro y Antonio—

1 novillito buena carne Córdoba 73; 1 vaca m. gorda id. 127; 4 id. c. gorda id. 95; 15 novillos flacos id. 95; 17 id. id. 81.50; 2 bueyes id. S. Martín 83; 2 terneros regulares id. 40.50; 3 id. id. 26; 1 toruno gordo T. Lauquen 143; 113 novillos especiales id. 160; 14 vacas g. y c. gorda Caseros 99; 14 id. id. 100; 10 novillos c. gorda Chascomús 104.50; 17 id. b. carne id. 90.

Mántel y Cía.—

15 vacas m. especeiales Lincoln pesos 140; 86 id. m. gordas id. 120; 5 id. c. gorda id. 95.

Nale, Repetto y Cía.—

40 novillos m. gordos Bolívar pesos 152; 23 id. c. gorda id. 121.

Peña y Cía. Julio L.—

38 vacas gordas Tandil pesos 116.

Pegassano, Rocatagliata y Cía.—

46 novillos c. gorda Bragado pesos 110; 75 vacas id. id. 88.

Rodríguez Gabino—

18 terneros buenos Ayacucho pesos 56; 13 id. id. 45.

Salaberry y Berectche—

4 vacas g. y c. gorda Córdoba pesos 108.50; 5 id. id. 101.50; 1 id. m. gordas id. 122.50; 1 ternero gordo id. 63; 4 vaquillonas g. y c. gorda id. 90; 9 id. c. gorda id. 89.50; 3 novillitos g. y c. gorda id. 91.

Suc. Beltran Sansot—

4 vacas m. gordas T. Lauquen pesos 122; 4 novillitos c. gorda id. 75; 4 terneros buenos id. 51.

Unzué Alzaga y Cía.—

50 novillos flacos T. Lauquen pesos 80; 16 id. g. y c. gorda Pehuajó 128; 24 id. g. y c. gorda id. 150; 120 id. g. y c. gorda Alsina 130.

Velaz y Cía. Angel—

18 novillos flacos Lincoln pesos 75; 18 novillitos b. carne id. 60; 70 novil. llos c. gorda Navarro 110; 40 novillitos id. id. 83; 20 id. id. 78.

VENTA DE CERDOS

Bargo Lascurain y Etchegaray—

64 cerdos flacos Castelli pesos 0.38 el kilo; 40 id. id. Bragado 0.35.

Lenharson Rodolfo—

10 cerdos flacos Vallesteros pesos 0.30 el kilo; 35 lechones chicos id. 2.50 cada uno; 10 cachorros flacos id. 10 c|u.

Méndez Hnos. y Cía.—

27 cerdos m. especiales Rojas pesos 0.57 el kilo; 42 id. flacos E. Ríos 0.37.

Bayona Juan—

20 cerdos flacos Chascomús pesos 0.40 el kilo.

Córdoba e hijo Pedro—

51 cerdos flacos G. Pintos pesas 0.30 el kilo.

Delfino Hermanos—

58 cerdos regulares T. Lauquen pesos 0.41 el kilo; 12 cachorros flacos id. 7 pesos cada uno.

Devoto y Cía. Tomás—

9 cerdos flacos Salto pesos 0.26 el kilo; 39 lechones regulares id. 3.50 c|u; 30 cerdos id. Passo 0.40 el kilo; 50 id. flacos Rojas 0.35; 31 id. id. Sanson 0.22.

Ojea Antonio—

22 cerdos especiales 9 de julio pesos 0.50 el kilo.

Salaberry y Berectche—

135 cerdos regulares G. Pintos pesos 0.42 1|2 el kilo; 20 id. id. Alvear 0.45 20 id. especiales 25 de Mayo 0.54; 26 id. buenos Lobos 0.48; 20 id. especiales R. Pérez 0.50.

Cucullu Felipe L.—

54 cerdos buenos Santa Fe pesos 0.46 el kilo.

Amoretti Cayetano—

20 cerdos buenos Rojas pésos 0.46 el kilo; 38 id. flacos Del Campillo 0.31. 2 0id. id. 0.29.

De Lellis y Fages Hnos.—

20 cerdos regulares 9 de julio pesos 0.41 el kilo; 14 id. flacos R. Rodríguez 0.39; 10 id. regulares Arrecifes 0.43; 20 id. buenos Colón 0.47; 45 id. flacos 25 de Mayo 0.32.

Ripoll Juan S.—

39 cerdos m. especiales Saladillo pesos 0.60 el kilo; 19 id. especiales id. 0.52.

Lanusse Pedro y Antonio—

20 cerdos buenos Navarro pesos 0.49 el kilo; 48 id. regulares Córdoba 0.43; 20 id. especiales Salto 0.50; 50 id. flacos Villegas 0.32.

MERCADO DE LANARES

(Tablada)

A pesar de haber sido bastante moderada la entrada habida esta mañana en este mercado, los precios para las haciendas en general, no han experimentado reacción alguna, continuando éstos encalmados para todas las clases.

La entrada de hoy en este mercado fué de 4261 animales, habiéndose vendido durante la mañana 4241 cabezas, repartidas en la siguiente forma: Swift de la Plata 266; Compañía Sansinena 1013; Argentino Central 321; La Blanca 205. The Smithfield 539 y para los mataderos locales 1900.

Los precios corrientes de la mañana fueron los siguientes:

Capones para mataderos, de pesos 14 a 15; id. para frigorífico, de 12.50 a 13.30; ovejas para mataderos, de 9 a 15.50; borregos para frigorífico a 9.50; id. para mataderos, de 5 a 7.40; id. lanares para frigorífico, a 9.50.

ENTRADAS

Consignatarios: Lalor Juan; remitentes: Mackaay; procedencias: N. Bruzone; animales: 352; id. Cernadas; Andort; 182; Salaberry y Berectche; Shorden; Rodríguez; 200; id. Buicent V Sena; 225; Bargo L. y Etcvhegaray, Ares; S. Mauricio; 402; Devoto y Cía. Tomás Artala; Cangallo; 100; id. Amado; Suipacha 69; Estrugamou Fersando Vicenda; América 210; Chapar y Cía. Villegas; N. Galia; 70; Oscamou y Cía. Rocco; P. Junta 180; Peña y Cía. Julio L. Arano; Matanza; 100; La Cooperativa de Hacendados; Urquiza; M. Lucila; 220; Videla Hnos. y Cía. Videla Matanza; 265; Etcheverry y Cía. José Elfuno; Cooper; 100; Mathieu y Cía Manda; Vázquez 170; Méndez Hnos. y Cía. Barrasales Napalcufú 88; Lanusse P. y A. Bolsteldi; Rodríguez; 79; id. id. Arano Simson 152. Total: 4.20. animales.

VENTAS DE HOY

Lalor Juan—

136 ovejas matadero Andart pesos 12.80.

Bargo L. y Etchegaray—

304 ovejas matadero S. Mauricio pesos 10; 60 id. matadero id. 15.50; 10 capones Frigorífico id. 12.80; 22 corderos id. id. 8.50.

Etcheverry y Cía. José—

100 capones Frigorífico Cooper pesos 14.

La Cooperativa de Hacendados—

165 ovejas Frigorífico M. Lucila pesos 11; 35 id. id. 12.80; 20 id. id. 9.10.

Devoto y Cía. Tomás—

66 ovejas matadero Suipacha pesos 14; 100 capones Frigorífico Cangallo 13.30; 204 id. id. 15; 18 ovejas matadero id. 14.50.

Videla Hnos. y Cía.—

151 ovejas matadero Matanza pesos 11; 107 id. id. 8.30.

Oscamou y Cía.—

135 capones Frigorífico P. Junta pesos 13; 40 id. matadero id. 8.60.

Estrugamou Fernando—

45 ovejas matadero América pesos 8.10; 65 borregos Frigorífico id. 6.50; 14 id. id. 10; 86 ovejas matadero id. 9.20.

Salaberry y Berectche—

38 capones Frigorífico V. Sena pesos 13; 187 ovejas id. id. 12.10; 200 capones matadero Rodríguez 7.20.

Accame Bellini y Cía.—

100 ovejas matadero Murature pesos 10.30; 27 id. id. 8.50; 122 id. id. 7.50 20 corderos id. id. 8; 25 id. id.7.20.

Bunge y Born—

40 ovejas Frigorífico Hirchs pesos 11; 4 id. id. 9.

Chapar y Cía.—

53 capones matadero Villegas pesos 8.70; 10 ovejas id. id. 8.10.

Aphecé y Cía. Juan—

37 ovejas Frig. Bocayuva pesos 11; 24 borregos id. id. 8.

Lanusse Pedro y Antonio—

70 ovejas Frig. Chimpay pesos 10; 150 id. matadero id. 9; 70 id. Frig. Sacanta 10; 73 corderos matadero id. 7.4; 75 id. id. 5; 79 id. id. Rodríguez 5.30.

The Argentina Conservation—

97 ovejas matadero A. Gazcón pesos 9.50; 71 borregos Frig. id. 9; 43 borregos id. id. 8.

Lalor Juan—

24 capones Frigorífico Bruzone pesos 12.50; 207 ovejas id. id. 12.60; 20 id. matadero id. 12.6; 100 corderos Frig. id. 9.50; 40 ovejs matadero id. 14.70.

MARITIMAS

MAREA Y VIENTO

Desde las 6 hasta las 9 a. m. de hoy según el semáforo del Riachuelo:

6 a. m., 21 pies, 8 pulgadas; viento E.
7 a. m., 22 pies; viento E.
8 a. m., 21 pies, 4 pulgadas; viento E.
9 a. m., 20 pies, 8 pulgadas; viento N. E.

VAPORES ESPERADOS

Británico Drina, de Liverpool, con pasajeros y carga.

Español Elorria, de Barcelona, con carga.

Italiano Moncenisio, de Las Palmas, en lastre.

VAPORES A SALIR

Español Catalina, para Barcelona, con pasajeros y carga.

Danés Oregón, para Rosario a cargar.

Holandés Rynland, para Amsterdam, con carga.

Británico Homereus, para Liverpool con carga.

Griego Efstathios, para Norte América en lastre.

Id. Nicolaos, para Norte América en lastre.

Brasileño Guajara, para Río de Janeiro con carga.

VAPORES DE LOS RIOS

Llegaron:

Ciudad de Montevideo, de Montevideo

Londres, de Salto y escalas.

Luna, de Carmelo y escalas.

Guaraay, para Asunción y escalas, salió a las 10 a. m.

Viena, para Salto y escalas, salió a las 11 a. m.

Ciudad de Montevideo y Cabo Corrientes, para Montevideo, salen a las 10 p. m.

LINEA DE LA COSTA SUD

Presidente Mitre, de Río Gallegos para ésta salió el 17, llegó a C. Rivadavia.

Presidente Quintana, en ésta, saldrá mañana para Punta Olivia y escalas.

Camarones, para Río Gallegos y escalas, salió el 13, llegó a Deseado.

Unión de ésta para Patagones, salió el 24.

Libertad, en Bahía Blanca, saldrá hoy para ésta.

Atlántico, salió el 18 para Punta Arenas y escalas, llegó a Madryn.

Argentino en ésta, saldrá el 30 para Punta Arenas y escalas.

Asturiano, de Punta Arenas para ésta, salió el 16, llegó a C. Rivadavia.

Pellegrini, de San Antonio para ésta, salió el 23.

Porvenir, en Madryn, saldrá el 25 para ésta.

Bolivia, en San Antonio.

LINEA DEL BRASIL

Roma, en Río de Janeiro.

Toro en Porto Alegre.

Independencia, de Paranaguá para ésta, salió el 23.

Benjamín, en Paranaguá, saldrá el 26 para ésta.

Juanita, salió el 21 para Rosario.

Pomona, de ésta para Porto Alegre y escalas, salió el 24.

Vaquillona de Paranaguá, para ésta, salió el 20.

Perú, para Porto Alegre sale hoy.

POSICION DE LOS VAPORES DE PASAJEROS DE LA MALA REAL INGLESA

Araguaya, salió el 31 de diciembre para Liverpool.

Amazon, de Liverpool para ésta, salió el 5.

Demerara, de Liverpool para ésta, salió el 5.

Desna, salió el 31 de diciembre de La Plata para Liverpool.

Darro, de La Plata para Liverpool, salió el 2.

Deseado, en Liverpool.

Drina, salió el 22 de Liverpool para ésta, llegó a Río de Janeiro, el 20, esperado hoy.

DE LA NELSON LINE

Highland Piper, en ésta, saldrá el 27 de La Plata.

Highland Rover, de Londres para ésta, salió el 11.

Highland Pride, en Londres.

Highland Laddie, en Londres.

Highland Corrie, salió el 16 de La Plata para Londres.

Highland Scot, salió el 21 de Londres para ésta.

Highland Glen, salió el 28 de La Plata para Londres.

Highland Loch, en Londres.

DE LA LINEA PINILLOS

Catalina, en ésta, saldrá hoy.

Balmes, de ésta para Barcelona, salió el 11.

Valbanera, de Barcelona para ésta salió el 20.

Cádiz, salió el 23 de Barcelona para ésta.

DE LOS TRANSPORTES MARITIMOS

Pampa, en Marsella.

DE LA SUD ATLANTIQUE

Sequana, de ésta para Burdeos, salió el 10.

Samara, de Burdeos para ésta, salió el 19.

Garonna en Burdeos.

Liger, en Burdeos.

Amiarl Latouche Treville, salió el 3 para Burdeos.

Amiral Nielly, en Burdeos.

Italie, de ésta para Marsella, salió el 20.

DEL LLOYD SABAUDO

Tomaso di Savoia, de ésta para Génova, salió el 11.

P. di Udine, en Génova.

DE LA TRASATLANTICA ESPAÑOLA

León XIII, de ésta para Barcelona, salió el 13.

P. de Satrústegui, en Bilbao.

Reina Victoria Eugenia, en ésta, saldrá el 2 de febrero.

Infanta Isabel de Borbón, de ésta para Barcelona salió el 2.

TRANSATLANTICA ITALIANA

Garibaldi en ésta, saldrá el 30.

Cavour, en Génova, salida suspendida hasta nuevo aviso.

DEL LLOYD ITALIANO

Indiana, de ésta para Génova salió el 12.

Cordova, en Génova, requisado por el Gobierno Italiano.

Luisiana, salió el 18 para Génova.

Ravenna, de ésta para Génova salió el 7.

DE LA VELOCE

Savoia, en Génova.

Toscana, salió el 4 para Génova.

DEL LLOYD REAL HOLANDES

Frisia, de Amsterdam, salió el 3 para ésta.

Gelria, en Amsterdam.

Hollandia, de ésta para Amsterdam salió el 13.

Zeelandia, en Amsterdam.

DE LAMPORT Y HOLT

Byron, en Nueva York.

Vasari, en Nueva York.

Vauban, de Nueva York para ésta, salió el 6.

Vestris, salió el 4 de La Plata para Nueva York.

Verdi, en Nueva York.

ENTRADAS Y SALIDAS DE BUQUES DE ULTRAMAR HABIDAS EN EL PUERTO DE LA CAPITAL, DESDE LAS 8 A. M. DE AYER HASTA LAS 8 A. M. DE HOY:

Italiano Garibaldi, de Génova, en el dique 4 con pasajeros y carga.

Británico Tartary, de Liverpool, en el dique 2 con carga.

Brasileño Ibiapaba, para Rosario a cargar.

Argentino Harpón, para South Georgia, con carga.

Id. Pomona, para Porto Alegre con carga.

Id. El Zárate, para Zárate en lastre.

Id. Reformer, para Campana en lastre.

Barca argentina Oriana, para Génova con carga.

Fragata francesa Berenger para rada con carga.

MOVIMIENTO HABIDO EN EL PUERTO DE LA CAPITAL EN EL DIA DE AYER:

Descargaron en dársenas y diques, 15 vapores; en el Riachuelo, 11.

Cargaron en dársenas y diques, 17 vapores; en el Riachuelo, 19.

GIROS OTORGADOS HOY

Drina, dársena norte secciones 1.a y 2.a, a descargar, por 5 días.

Yola, dique 1 parte este, a cargar, por 9 días.

Oregón, dique 3 parte este, en turno, a cargar, por 10 días.

Vagón C. A. 504, dársena norte, sección 5.a, a descargar.

Vagón P. 488, transbordo, dársena norte, sección 5.a, a descargar.

Mar del Plata, Boca frente M. C. de Frutos, a descargar, por 4 días.

Vera, Boca sección removido, a descargar y cargar, por 5 días.

Río Paraná, Boca sección removido, a cargar, por 4 días.

Ministro Sáenz Valiente, Riachuelo, ribera sur, a cargar, por 2 días.

Hostilius, dique 1 lado este, embarcadero, por 2 días.

Steinsund, dique 3 lado este, en turno, a embarcar, por 10 días.

Magallanes, dock sur, a cargar, por 3 días.

Resurrezione, Riachuelo frente a ferrocarril del Sud, a cargar, por 3 días.

Vagón 4282 P. dársena norte sección 7.a, a descargar.

Vagón P. 5876, dique 1 galpón F., a descargar.

Mont Genis, dique 1 lado este, en turno, a embarcar, por 2 días.

Diario, Riachuelo frente a la barraca Wilosn, a cargar, por 2 días.

Raguza, dique 4 cección 1.a, a descargar, por 8 días.

VAPORES CON CORRESPONDENCIA A SALIR

Hoy: Orensa, llevará correspondencia para Brasil, Grecia, Suiza; Italia; Egipto; Dinamarca; Rusia; Suecia; Noruega; Holanda; Francia; Bélgica; Gran Bretaña; España y Portugal; a las 7 p. m. sin alcance.

Día 27: Highland Piper, llevará correspondencia para Dinamarca, Rusia; Suecia; Noruega; Holanda; Francia y Gran Bretaña a las 8 a. m. con alcance hasta las 7 p. m.

Día 28: Ortega, llevará correspondencia para Port Stanley, Punta Arenas; Chile; Perú; Ecuador y Panamá, a las 7 p. m. sin alcance.

Día 29: Drina, llevará correspondencia para Brasil, Suiza; Grecia; Egipto; Italia; Dinamarca; Rusia; Noruega; Holanda; Suecia; Bélgica; Francia; Gran Bretaña, España y Portugal; a las 8 a. m. sin alcance.

REMATES

Colonia ANCHORENA

Propiedad del Sr. JUAN E. ANCHORENA

En la Región Sud de San Luis, Depto. Pedernera, partido Pueyrredón.

Las renombradas tierras para alfalfa y todo cultivo. ¡LIBRE DE TOSCA! Con agua dulce a profundidades que varían de 2 a 5 metros.

VENTA PARTICULAR. — En lotes de 70 a 100 hectáreas. Mitad al contado; el resto a uno y dos años de plazo con interés de 7 o|o anual y garantía hipotecaria. Por mayores detalles, ocurrir a: SANTOS OLARTE, Estación Fortuna, F. C. O., San Luis.

Banco Hipotecario Nacional

CONDICIONES GENERALES DE LOS REMATES

1.o—Los remates están sujetos a la aprobación del Directorio y se hacen por cuenta del deudor.
2.o—El comprador podrá continuar con la hipoteca que reconoce la propiedad abonando la diferencia entre la deuda actual y el precio de compra.
3.o—Todo comprador abonará en efectivo al firmar el boleto, el 5 o|o de seña y el 1 o|o de comisión en efectivo
4.o—Los títulos de propiedad pueden ser revisados en el archivo del Banco antes del remate.
5.o—Por mayores informes, ocúrrase a las oficinas del Banco.

Pereyra Wallace y Cía.

480 VACUNOS 480

INCLUSO UN TAMBO COMPLETO

EN SAN VICENTE, EL DOMINGO 28 de enero, a la 1 p. m., en nuestras instalaciones.

Detalle—35 vacas gordas y especiales; 20 vacas gordas y carne gorda; 60 novillos de 2 1|2 y 3 años, buen estado y clase, una marca; 110 novillos de 1 y 1 1|2 años, buen estado y clase en lotes; 30 vacunos al corte; 2 padrillos obscuros de tiro.

Hacienda del tambo.—50 vacas sanas de teta y ubre con 50 terneros de 1 a 3 meses, las que venderemos en lotes de a 10; 30 vacas servidas y próximas a parir; 25 vaquillonas de 2 y 3 años servidas; 60 vaquillonas de 1 1|2 años; 1 toro de 4 años al servicio de la hacienda.

Toda esta hacienda está en muy buen estado, siendo su mayor parte de pelo colorado. Los interesados podrán revisarla el mismo día del remate en el local de feria.

Por informes dirigirse en San Vicente al señor Pedro B. Wallace o a nuestro escritorio Perú 375. U. T. 704 (Avenida).—Pereyra, Wallace y Cía.

2|689v.27en.

Carlos Olmi

REMATE JUDICIAL DE LAS COLONIAS colonias Penco en Resistencia, a 40 minutos de la ciudad de Resistencia. 50.000 hectáreas de tierra fecunda con agua dulce, en fracciones chicas desde 1 hectárea hasta 5.000 hectáreas, **sin base por lo que den y a largos plazos.** Con facilidades de pago ofrecidas por el **Banco de la Nación Argentina.** Tierra para agricultura, ganadería y montes de maderas finas. Con 3 estaciones del F. C. C. N. y a 61 minutos del Puerto Barranqueras sobre el río Paraná. Tierra para cultivar algodón, caña de azúcar, cebada, avena, lino, arroz, maní y todo cultivo, para ganadería y con montos de madera fina.

El domingo 11 de febrero, a las 8 de la mañana, en el Hotel Pizzolatto de Resistencia. Venta judicial por orden del señor juez federal de la capital de la República, Dr. Saúl Escobar, secretaría del señor Carlos M. Castellanos, en el juicio que sigue el Banco de la Nación con el propietario de las colonias. El día del remate, domingo 11 de febrero, saldrá un tren expreso gratis de la estación Lapachito F. C. C. N. a las 5 de la mañana, parando en todas las estaciones, hasta llegar a Resistencia. Del puerto de Corrientes a las 6 de la mañana saldrán vaporcitos gratis hasta Barranqueras y de Barranqueras a las 7.30 de la mañana un tren expreso gratis hasta Resistencia.

Soliciten planos y datos en:

Resistencia, Banco de la Nación Argentina.

Barranqueras, Agencia Barthe.

Corrientes, Agencia Barthe.

El ingeniero civil don Eduardo M. del Pion entregará toda la tierra amojonada a los compradores.

Carlos Olmi, Buenos Aires, Reconquista 353, U. T. 3290 Avenida.

2|679v feb. 11

EDICTOS JUDICIALES

El señor juez de primera instancia en lo civil de la Capital de la República, doctor don Roberto Bunge, ha dispuesto se cite, llame y emplace por el término de treinta días, contados desde la primera publicación del presente, a todos los que se consideren con derecho a los bienes dejados por doña AGARUPITA o ACHIROPITA ALBANO de MINGRONE, ya sean como herederos o acreedores, para que dentro de dicho término comparezcan a deducir sus acciones en forma, por ante su juzgado y secretaría del que suscribe, bajo apercibimiento de lo que hubiere lugar por derecho.

Buenos Aires, noviembre 29 de 1916. — Manuel A. Marini, secretario.

2|515 v. Enero 27.

El señor juez de primera instancia en lo civil de la Capital de la República, doctor don Adolfo Casabal, ha dispuesto se cite, llame y emplace por el término de treinta días, contados desde la primera publicación del presente, a todos los que se consideren con derecho a los bienes dejados por don JUAN DINI, ya sean como herederos o acreedores, para que dentro de dicho término comparezcan a deducir sus acciones en forma, por ante su juzgado y secretaría del que suscribe, bajo apercibimiento de lo que hubiere lugar por derecho.

Buenos Aires, diciembre 30 de 1916. — Enrique A. Peña, secretario.

2|567 v. Feb. 2.

El señor juez de primera instancia en lo civil de la Capital de la República, doctor don Adolfo Casabal, ha dispuesto se cite, llame y emplace por el término de treinta días, contados desde la primera publicación del presente, a todos los que se consideren con derecho a los bienes dejados por don JUAN AGUSTIN GARCIA, ya sean como herederos o acreedores, para que dentro de dicho término comparezcan a deducir sus acciones en forma, por ante su juzgado y secretaría del que suscribe, bajo apercibimiento de lo que hubiere lugar por derecho. Buenos Aires, diciembre 30 de 1916. — Enrique A. Peña, secretario.

2|568 v. Feb. 2.

Por disposición del señor juez de primera instancia en lo civil de la Capital de la República, doctor don Arturo Seeber, se cita y emplaza por el término de treinta días a contar desde la primera publicación del presente, a todos los que se consideren con derecho a los bienes dejados por fallecimiento de don JORGE FERNANDEZ, ya sean como herederos o acreedores, para que dentro de dicho término, comparezcan por ante su juzgado y secretaría del que suscribe, a deducir sus acciones en forma, bajo apercibimiento de lo que hubiere lugar por derecho.

Buenos Aires, octubre 25 de 1916. — Rafael Caputo, secretario. 2|577 v. Feb. 3.

El señor juez de primera instancia en lo civil de la Capital de la República, doctor don Adolfo Casabal, ha dispuesto se cite, llame y emplace por el término de treinta días, contados desde la primera publicación del presente, a todos los que se consideren con derecho a los bienes dejados por doña MARIA CAPURRO de AOVICO, ya sean como herederos o acreedores, para que dentro de dicho término comparezcan a deducir sus acciones en forma, por ante su juzgado y secretaría del que suscribe, bajo apercibimiento de lo que hubiere lugar por derecho.

Buenos Aires, diciembre 30 de 1916. — Enrique Aranda, secretario. 2|576 v. Feb. 3.

El señor juez de primera instancia en lo civil de la Capital de la República, doctor don Adolfo Casabal, ha dispuesto se cite, llame y emplace por el término de treinta días, contados desde la primera publicación del presente, a todos los que se consideren con derecho a los bienes dejados por doña PASTORA DEL CARMEN GIMENEZ, ya sean como herederos o acreedores, para que dentro de dicho término comparezcan a deducir sus acciones en forma, por ante su juzgado y secretaría del que suscribe, bajo apercibimiento de lo que hubiere lugar por derecho.

Buenos Aires, diciembre 29 de 1916.—Armando F. Laspiur, secretario.

2|624 v. Feb. 11.

El señor juez de primera instancia en lo civil de la Capital de la República, doctor don Roberto Bunge, ha dispuesto se cite, llame y emplace por el término de treinta días, contados desde la primera publicación del presente, a todos los que se consideren con derecho a los bienes dejados por doña ELEONORA FRANCO DE REPETTO, ya sean como herederos o acreedores, para que dentro de dicho término comparezcan a deducir sus acciones en forma, por ante su juzgado y secretaría del que suscribe, bajo apercibimiento de lo que hubiere lugar por derecho.

Buenos Aires diciembre 30 de 1916. — Miguel Etchegaray, secretario.

2|646 v. Feb. 14.

Por disposición del señor juez federal de la Capital, doctor don Tomás Arias, se cita al señor LEON MUNDRANSKY, para que dentro del término de tres días a contar de la primera publicación del presente edicto, comparezca ante S. S. por intermedio de la secretaría a cargo del autorizante a estar a derecho en el juicio que le sigue el Banco de la Nación Argentina, por cobro ejecutivo de pesos, bajo apercibimiento de darlo intervención al señor Defensor de Ausentes en turno, si no comparece.

Buenos Aires, agosto 24 de 1916. — Carlos M. Castellanos, secretario.

2|694 v. En. 27.

BANCOS

BANCO DE LONDRES Y RIO DE LA PLATA. — Buenos Aires, Bartolomé Mitre 89. — Barracas al Norte, Montes de Oca 701. — Once, Pueyrredón 301. — Santa Fe 2122. — Bernardo de Irigoyen 1138. — Boca, Almirante Brown 1159.

Abona por año	Papel	Oro
Por depósitos en cuenta c.	sin int.	sin int.
Id. a la vista, con libreta.	sin int.	sin int.
Id. id. a plazo fijo de 3 meses	2 o|o	1 o|o
Id. id. a plazo de 6 meses.	3 1|2 o|o	1 o|o
Por depósitos en Caja de Ahorros hasta 10.000 $ papel, después de 60 días.	3 „	sin int
Cobra por año		
Por adelantos en c. cte.	8 o|o	8 o|o

Depósitos en Caja de Ahorros se reciben en las siguientes sucursales: Once de Septiembre, calle Santa Fe, calle Bernardo de Irigoyen, Boca y Barracas.

Buenos Aires, abril 1.o de 1916. — James Dey, Barry Scott gerentes.

BANCO ESPAÑOL DEL RIO DE LA PLATA. — Casa matriz en Buenos Aires; Reconquista número 200.

Capital subscripto.	$	100.000.000.—m|n
Capital realizado	„	98.057.900.— „
Fondo de reserva.	„	47.943.442.12 „
Prima a cobrar	„	1.165.206.— „

SUCURSALES

En el exterior: Barcelona, Bilbao, Coruña, Génova, Hamburgo, Londres, Madrid, Montevideo, con una agencia, París, Río de Janeiro, San Pablo, San Sebastián, Valencia y Vigo.

En el interior: Adolfo Alsina, Bahía Blanca, Balcarce, Bartolomé Mitre, Concordia, Córdoba, Dolores, La Plata, Lincoln, Lomas de Zamora, Mar del Plata, Mendoza, Mercedes (Buenos Aires), Mercedes (San Luis), 9 de Julio, Pehuajó, Pergamino, Rafaela, Rivadavia, Rosario, con una agencia, Salta, Salliqueló, San Juan, San Nicolás, San Pedro, Santa Fe, Santiago del Estero, Tres Arroyos, Tucumán y Villaguay.

AGENCIAS EN LA CAPITAL

Número 1, Pueyrredón 185; núm. 2, Alrante Brown 1201; núm. 3, Vieytes 2000; núm. 4, Cabildo 2027; núm. 5, Santa Fe 2201; núm. 6, Corrientes 3200; núm. 7, Entre Ríos 1145; núm. 8, Rivadavia 6902; número 10, Bernardo de Irigoyen 1600; número 11, Caseros 2965; núm. 12, Charcas 1357; núm. 15, Bernardo de Irigoyen 364; número 16, Reconquista y Paseo de Julio.

Corresponsales directos en todos los países.

Abona por depósitos en moneda legal

En cuenta corriente	Sin interés
A 30 días	1 1|2 o|o
A 60 días	2 „
A 90 días	3 „
A mayor plazo	convenc.
Depósitos a premio con libreta desde 10 $ moneda nacional hasta 10.000 $ después de 60 días	4 o|o
Cobra:	
En cuenta corriente	8 o|o
Descuentos generales	convenc.

El Banco se ocupa de toda clase de operaciones bancarias en general. — Buenos Aires, Diciembre 31 de 1916. — Elías D. Arambarri, gerente general.

BANCO FRANCES DEL RIO DE LA PLATA. — Reconquista 157, Buenos Aires. — Sucursales: Rosario de Santa Fe y Bahía Blanca. Corresponsal en París, Banque Argentine et Francais, 85, Boulevard Haussman 85.

Abona por año, oro sellado y curso legal:

Por depósitos en cuenta corriente	1 o|o	1 o|o
Id. id. a plazo fijo de 30 días	1 1|2 „	1 1|2 „
Id. id. a plazo fijo de 60 días	2 1|2 „	2 1|2 „
Id. id. a plazo fijo de 90 días	3 1|2 „	3 1|2 „
Id id. a mayor plazo	convencional.	
Id. id. en la Caja de Ahorro después de 60 días	4 o|o	4 o|o
Cobra:		
Por adelantos en cuenta corriente	9 o|o	9 o|o

Descuentos de pagarés y letras convencional.

Todas las operaciones bancarias. Emisión de giros y cartas de crédito. Transferencias telegráficas.

Títulos, Cobranzas de cupones y valores. Administración de propiedades. Colocaciones hipotecarias por cuenta de tercero.

Servicio especial de giros postales franceses y remesas de fondos a los movilizados — La Dirección.

AVISOS VARIOS

"LA MERCANTIL"

Es la que adelanta más dinero sobre pólizas de empeño.

886 - LAVALLE - 886

DEPENDIENTE DE CONFIANZA, EN ramos generales de almacén, se ofrece: Santiago Sánchez, Montes de Oca 885, pieza 2.

Banco El Hogar Argentino

Avenida de Mayo 886

Tiene casas y departamentos en alquiler, en esta capital y pueblos suburbanos.

Guía comercial de LA EPOCA

R. A. Mercado, comisiones A. de Mayo 810

HOTELES

GRAN HOTEL ESPAÑA, Av. de Mayo 802|56

MADRID HOTEL, Av. de Mayo 1137

BIARRITZ HOTEL, Rivadavia y Callao

ROTISERIAS

PETIT SAVOY, Callao 117

SASTRERIAS

GABRIEL BONOMI, Rivadavia 1727

DENTISTAS

Dr. JULIO TELLO, Av. de Mayo 1316

GARAGES

"EL MOLINO", Rivadavia 1760, U. T. 4050 L.

ABOGADOS

Dr. Luis C. García. — Avenida de Mayo 709. — U. T. 3090 Avenida. — De la sección Tribunales de LA EPOCA.

CONVOCATORIAS

SOCIEDAD ANONIMA "HIPODROMO NACIONAL". — Se convoca a los señores accionistas a la asamblea general ordinaria que tendrá lugar el día 2 de febrero próximo, a las 3.30 de la tarde, en el local de la sociedad, Corrientes 758.

OBJETO DE LA CONVOCATORIA:

1.o Lectura y consideración de la Memoria y Balance correspondiente al ejercicio de 1916.

2.o Sancionar la distribución de un dividendo.

3.o Fijación de los honorarios del síndico

4.o Elección del síndico y síndico suplente.

5.o Nombramiento de tres accionistas para aprobar y firmar el acta de la presente asamblea.

Artículo 22: Tres días antes de la asamblea y de 1 a 5 de la tarde, deberán indefectiblemente, estar depositadas en la gerencia, las acciones. Pasado este término sin depositarlas, se perderá el derecho a tomar parte en ella.

Buenos Aires, enero 15 de 1917.—El Directorio. 2|647 v. En. 30.

LICITACIONES

Ministerio de Obras Públicas

DIRECCION GENERAL DE OBRAS HIDRAULICAS

Llámase a licitación pública hasta el día 6 de febrero de 1917, a las 3 p. m., para la provisión de artículos navales en general, carbón de coke y fragua, lubricantes, metales, madera extranjera y del país, tornillos, remaches y clavos, pinturas, útiles de escritorio, herramientas y accesorios para caldera, lonas, material de limpeza, alumbrado, cueros correas, material eléctrico y aceros varios. Las planillas y demás documentos pertinentes pueden ser solicitados por los interesados en la inspección general de máquinas y materiales, casa de gobierno, tercer piso, todos los días hábiles de 1 a 5 de la tarde.—Buenos Aires, enero 6 de 1917. 2|579v6F.

Administración de los Ferrocarriles del Estado

CALLE PERU 672

LICITACION PARA PROVISION DE ACEITES

Llámase a licitación para el día 30 de enero de 1917 a las 3 p. m., para la provisión de aceites lubrificantes para vagones, coches y locomotoras en servicio de los ferrocarriles del Estado, por el período de un año, de acuerdo al pliego de condiciones, especificación y lista de precios que podrán ser retirados de la administración de dichos ferrocarriles (Superintendencia general de almacenes), todos los días hábiles de 2 a 3 p. m., a excepción de los días sábados que se entregarán de 9 a. m. a 12 m.—La administración. 2|488v30E.

Ministerio de Agricultura de la Nación

DIRECCION GENERAL DE ENSEÑANZA E INVESTIGACIONES AGRICOLAS.

Florida 524 (4.o piso)

Llámase por segunda vez a licitación por el término de 15 días a contar desde la primera publicación del presente aviso, para la provisión de artículos comestibles y de almacén durante el año 1917, para las escuelas de agricultura dependientes de la Dirección General de Enseñanza e Investigaciones Agrícolas

Los interesados podrán solicitar de la Dirección General, Sección Contaduría, los días hábiles de 1 a 5 p. m., todos los datos necesarios para concurrir a la presente licitación.

Buenos Aires enero 13 de 1917. — Jefe de contaduría. 2|626 v. 27 En.

Congreso Nacional

Senado de la Nación

LICITACION

PARA EL "DIARIO DE SESIONES"

Se llama a propuestas para la publicación diaria de las sesiones, Ordenes del Día, "Diario de Sesiones", comprendida la encuadernación a la rústica del libro respectivo, del próximo período parlamentario de 1917. Las bases y pliego de condiciones pueden consultarse en el cuerpo de taquígrafos del Senado, todos los días hábiles de 2 a 5 p. m.

Las propuestas deberán presentarse cerradas, y serán abiertas el día 5 de febrero, a las 3 p. m., en la secretaría del Senado.

La Presidencia se reserva el derecho de aceptar o rechazar las propuestas que lleguen a presentarse.

Los Secretarios.

Buenos Aires, enero 5 de 1917.

2|588v5F.

Intendencia Municipal de la Capital

Llámase a licitación para la provisión de 4395 globos de vidrio para lámparas de arco. Tendrá lugar el día 29 del corriente a la 1 y 30 p. m. El pliego de condiciones puede consultarse en la Oficina de Licitaciones.

Buenos Aires, enero 20 de 1917.

2|664 v. En. 29.

Intendencia Municipal de la Capital

Llámase a licitación para la provisión de 2.300 lámparas de filamento metálico Tendrá lugar el día 29 del corriente a las 2 p. m. El pliego de condiciones puede consultarse en la Oficina de Licitaciones.

Buenos Aires, enero 20 de 1917,

2|665 v. En. 29.

Intendencia Municipal de la Capital

Llámase a licitación para la provisión de 230.000 litros de kerosene, durante el primer semestre del año en curso. Tendrá lugar el día sábado 27 del corriente a las 10 y 30 a. m. El pliego de condiciones puede consultarse en la Oficina de Licitaciones.

Buenos Aires, enero 20 de 1917.

2|663 v En. 27.

Intendencia Municipal de la Capital

Llámase a licitación para la provisión de las drogas y útiles que no fueron adjudicados en la anterior para el primer semestre del año en curso. Tendrá lugar el día 26 del corriente, a la 1 y 30 p. m. El pliego de condiciones puede consultarse en la Oficina de Licitaciones. — Buenos Aires, enero 17 de 1917. 2|654 v en. 26

Intendencia Municipal de la Capital

Llámase a licitación para la provisión de los artículos de tienda que no fueron adjudicados en la anterior para el primer semestre del corriente año. Tendrá lugar el día 26 del actual, a las 2 p. m. El pliego de condiciones puede consultarse en la Oficina de Licitaciones. — Buenos Aires, enero 17 de 1917. 2,652 v en. 26

Intendencia Municipal de la Capital

En cumplimiento del Art. 10 de la Ley de Pavimentación 7091 y del 1.o de su Ordenanza Reglamentaria, se cita a los propietarios de las calles Humboldt, entre las de Triunvirato a Martínez Rosas; Murguiondo entre las de Echeandía a Somellera y Somellera entre las de Murguiondo a Taffi cuyo afirmado va a construirse en virtud de las licitaciones públicas aprobadas en los expedientes 25507-L-916 y 26367-L-916 y adjudicadas a los empresarios señores Pablo Cattaneo y Gualdi Pasoga y Cía., para que comparezcan a la Inspección de Catastro del Departamento de Obras Públicas (Avenida de Mayo núm. 525, 4.o piso), a fin de que presten su conformidad con la extensión, forma y límites asignados a sus respectivos inmuebles.

Fíjase, para tal objeto, el plazo improrrogable de quince días a contar de la fecha.

Una vez expirado éste, y durante los quince subsiguientes, podrán hacerse las reclamaciones referentes al prorrateo del costo de la obra, ante la Inspección General de Calzadas (Avenida de Mayo n. 525, 3er piso) cuya dependencia tendrá a disposición de los contribuyentes las planillas de liquidación.

La falta de presentación dentro de los términos citados, dará por consentidas y conformes las referidas operaciones, y anulará cualquier reclamación que en lo sucesivo se interponga. —Buenos Aires, 11 de enero de 17. — El secretario. 2|613-v-en. 25

Intendencia Municipal de la Capital

Llámase a licitación para la provisión de 160 suelas de vaca y 25 cueros de potro con destino a la Administración General de Limpieza. Tendrá lugar el día 26 del corriente, a las 3 p. m. El pliego de condiciones puede consultarse en la Oficina de Licitaciones. — Buenos Aires, enero 17 de 1917. 2,653 y en. 26

Intendencia Municipal de la Capital

Llámase a licitación para ejecutar la instalación del alumbrado eléctrico en el Hospital Cosme Argerich. Tendrá lugar el día 26 del corriente, a las 2 y 30 p. m. El pliego de condiciones puede consultarse en la Oficina de Licitaciones. — Buenos Aires, enero 17 de 1917. 2,651 v en. 26

Intendencia Municipal de la Capital

CEMENTERIO DEL OESTE

Habiendo vencido el término del arrendamiento de los nichos para restos del número 3001 al 4000 del cementerio del Oeste, se hace saber a las personas que tengan allí depositados, que si en el plazo de treinta días, a contar desde la fecha de la presente publicación no se presentaran a practicar su renovación, se procederá a exhumar los cadáveres y colocarlos en el osario general. — Buenos Aires, enero 10 de 1917. — El secretario.

2|604 v f 8

Intendencia Municipal de la Capital

En cumplimiento del art. 10 de la Ley de Pavimentación 7091 y del 1.o de su Ordenanza Reglamentaria, se cita a los propietarios de la calle Campana, de Rivadavia a Flores, cuyo afirmado va a construirse en virtud del contrato celebrado con los empresarios señores A. Tarditi y Cía. y aprobado por Exp. 27.007 T. 916, para que comparezcan a la Inspección de Catastro del Departamento de Obras Públicas (Avenida de Mayo núm. 525, 4.o piso), a fin de que presten su conformidad con la extensión, forma y límites asignados a sus respectivos inmuebles.

Fíjase, para tal objeto, el plazo improrrogable de quince días, a contar de la fecha.

Una vez expirado éste, y durante los quince subsiguientes, podrán hacerse las reclamaciones referentes al prorrateo del costo de la obra, ante la Inspección General de Calzadas (Avenida de Mayo núm. 525, 3er piso) cuya dependencia tendrá a disposición de los contribuyentes las planillas de liquidación

La falta de presentación dentro de los términos citados, dará por consentidas y conformes las referidas operaciones, y anulará cualquier reclamación que en lo sucesivo se interponga.

Buenos Aires, enero 23 de 1917.—El secretario. 2'678 v. feb.6

Intendencia Municipal de la Capital

Llámase a licitación para la provisión de 220.000 kilogramos de pasto seco, 120.000 kilogramos de maíz, 40.000 kilogramos de avena o cebada, de acuerdo con el pliego de condiciones que puede ser consultado en la Oficina de Licitaciones (Intendencia Municipal) y en la Administración General de Limpieza. El pago será al contado.

Las propuestas serán oídas el lunes 29 del corriente, a las 1 p. m., en la Administración de Limpieza, calle Santa Fe 1643. 2'696 v. en. 27

Consejo Nacional de Educación

Instrucción primaria obligatoria y matriculación de los niños de 6 a 14 años de edad. A los padres de familia, tutores o encargados.

La matrícula escolar es obligatoria para todos los niños de 6 a 14 años de edad, del municipio de la capital, colonias y territorios nacionales; y los padres, tutores o encargados que no inscriban a los niños que tengan bajo su dependencia, incurren en multa de pesos cinco a cien moneda nacional. (Art 44 inciso 8 de la Ley número 1420).

Con el objeto indicado, la matriculación e inscripción de alumnos se efectuará desde el 1.o de enero en los consejos escolares, y en los locales de las escuelas a que concurrirán los niños en la forma y fechas indicadas en los carteles que el Consejo Nacional de Educación fija en los frentes de las escuelas y en los parajes visibles de la capital.

Para mayores datos e informes, dirigirse a la Oficina de Obligación Escolar del Consejo Nacional de Educación, calle Rodríguez Peña número 953, de 12 a 6 p. m. — El secretario.

2|535 v. marzo 1.o

Ministerio de Hacienda

DIRECCION GENERAL DE LOS PUERTOS DE BUENOS AIRES Y LA PLATA.

Llámase por el término de (30) treinta días a la licitación pública que se realizará el martes 30 de enero de 1917, a las 3 p. m., en el local de la Dirección General de los Puertos de Buenos Aires y La Plata, (calle Belgrano y Avenida Oeste), para la provisión de los títulos, libros, impresos, artículos, materiales y combustibles con destino a la repartición durante el año 1917, de acuerdo con el siguiente pliego de condiciones:

Pliego de condiciones para la provición de útiles, impresos, libros y materiales para la Dirección General de los Puertos de Buenos Aires y La Plata para el año de 1917.

Art. 1.o Esta licitación se compone de (11) once grupos, y quien lo solicite recibirá bajo constancia el ejemplar sobre el cual desee cotizar precios y otro del pliego de condiciones que sirve de base a la misma.

Art. 2.o Las propuestas deberán venir consignadas en el grupo respectivo, entregado a cada casa a que se refiere el artículo anterior en la columna denominada "Precio Unitario" y no se tomará en cuenta aquéllas que le fueran redactadas en las formalidas usuales; sin que este hecho dé lugar a reclamo o indemnización alguna por parte de la firma licitante, quien sobreentendido que cada una de las hojas que componga el o los grupos presupuestados por una casa, deberán ser firmadas y selladas por la misma, no admitiéndose errores o raspaduras en los precios salvo que éstos fueran debidamente subsanados al final de la hoja respectiva.

Art. 3.o Las propuestas deberán ser hechas por los artículos especificados en cada uno de los grupos de referencia y éstos serán recibidos siempre que sean de la calidad pedida e iguales a las muestras que servirán de tipo a la casa proveedora, quien solo procederá a la entrega respectiva cuando la muestra tenga estipulado el conforme del jefe de la sección correspondiente. A este efecto cada una de las casas se fijará cual sección es la que pide el artículo para luego dirigirse a ella en demanda de la muestra, indicaciones del artículo pedido.

Art. 4.o Todos los útiles impresos, libros y materiales serán entregados en el Depósito de Materiales por la casa proveedora y por su cuenta.

Art. 5.o La entrega de los libros, impresos y útiles deberá encontrarse totalmente terminado dentro de los treinta (30) días desde la fecha en que se notifique a la casa proveedora la adjudicación de los mismos. En cuanto a los materiales en general, serán entregados a medida que lo requieran las necesidades del servicio y a contar desde el octavo día en que sea notificada la provisión de los mismos a la casa respectiva. En estas mismas condiciones se proveerán los combustibles con la salvedad de que este suministro deberá sujetarse a las bases del pliego de condiciones especial que cada interesado deberá solicitar en la Sección Conservación.

Art. 6.o Queda claramente determinado que dentro de las cantidades totales de los artículos de esta licitación, la Dirección General requerirá a las casas adjudicatarias sola y exclusivamente todos aquéllos útiles, impresos, libros, materiales y combustibles que necesite para atender los distintos servicios dentro de la cantidad pedida de cada uno de los mismos, y sobre la base de la cotización unitaria, que se haya hecho sobre cada uno de ellos; lo que vale decir, que la repartición se reserva el derecho de no solicitar a la casa respectiva la provisión de calquiera de esos artículos que, adjudicados no sean necesarios para los servicios, o que solamente en parte sea menester proveer; sin que este hecho dé lugar a reclamo ni indemnización alguna por parte de la firma licitante.

Art. 7.o Si cualquier material no reúne las condiciones estipuladas, será rechazado y el proveedor lo retirará en el día, sin tener derecho a reclamo o indemnización alguna, debiendo reponerlo dentro del plazo único de ocho (8) días de la fecha de su reclamo.

Art. 8.o Tanto para el caso a que se refiere el artículo anterior cuanto para el que se menciona en la parte primera del art. 5.o, y si el proveedor no diera cumplimiento a la entrega en los plazos determinados en los mismos, la Dirección General adquirirá en plaza todos los artículos que faltasen por cuenta del mismo, y la diferencia que pudiera resultar entre los precios de esta adquisición y los del contrato, se le cargará en cuenta a idespacharle sus facturas, sin perjuicio de las responsabilidades en que pudieran incurrir. Igual temperamento y bajo estas mismas condiciones, se procederá en el caso de que un nuevo artículo rechazado fuese otra vez presentado en forma que no reuna los requisitos respectivos.

Art. 9.o Contra las entregas de los artículos, el proveedor deberá munirse en el Depósito de Materiales de un recibo sellado y firmado como constancia, de las mismas, los que en vez de haberse terminado la entrega de todos los materiales, deberá acompañarlos a la factura correspondiente para efectuar la liquidación del pago de las mismas por la vía que corresponda.

Art. 10. Las propuestas podrán ser por todos o por parte de los 11 grupos licitados y la Dirección General se reserva el derecho de aceptar de cada propuesta los artículos que estime más convenientes, ya sean en cantidades, precio y condiciones, así como también la facultad de la aceptación o el rechazo de todas las ofertas presentadas sin que esto haga pueda dar lugar a que los proponentes formulen derecho o reclamo alguno.

Art. 11. Las propuestas deberán ser hechas de acuerdo con lo establecido en el art. 2.o y no se tomarán en cuenta aquéllas que se aparten de los requisitos en ese artículo.

Art. 12. Las propuestas, formuladas en la forma indicada en el artículo 2.o, deberán presentarse bajo sobre cerrado en la Dirección General de los Puertos de Buenos Aires y La Plata y dirigidas al señor Director General antes del día a las p. m. A la primera hoja de cada le corresponde un papel sellado de (5) cinco pesos moneda legal y a cada una de las siguientes un papel sellado de un (1) peso moneda legal.

Art. 13. Las propuestas, que serán abiertas el día 30 de enero de 1917, a las 3 p. m., en presencia del señor Escribano General del Gobierno de la Nación, deberán ser acompañadas de un certificado de depósito hecho en el Banco de la Nación Argentina, "Cuenta Garantía de Licitación", a la orden del Señor Director General en dinero efectivo o en títulos nacionales, por un valor equivalente al tres (3) por ciento de su importe, el que será elevado hasta el cinco (5) por ciento del valor adjudicado como garantía del fiel cumplimiento del contrato.

Buenos Aires, Diciembre 30 de 1916.

2|514 v. En. 29.

INFORMACIONES DE ULTIMA HORA

Servicio telegráfico del Exterior

(De la Agencia Havas y de nuestros corresponsales)

LA GUERRA EUROPEA

Elogio a los extranjeros combatientes

PARIS, enero 25. — "L'Echo de París" elogia a los nobles extranjeros que se hallan al servicio de Francia, quienes, atraídos por su potencia radiante, y sin ninguna obligación, fueron a combatir al lado de los defensores del derecho haciendo ofrenda de su corazón y su sangre.

"L'Echo de París" cita a los hermanos chilenos Goyeneche y al colombiano Bengoechea quien dijo: ¡Dulce Francia! Si tu muriese, ¿que sería de la alegría del mundo?

El banquete en honor de los Estados Unidos

Un discurso de Mr. Viviani

PARIS, enero 25. — El jefe del gabinete, señor Viviani, en el discurso que pronunció en el banquete dado en honor de los Estados Unidos, puso de relieve la amistad franco-americana, resplandeciendo en los sombríos días en que la agresión autócrata contra la democracia libre obligó a Francia y a sus aliados a empuñar las armas las que no serán depuestas hasta que la reparación habrá intentado borrar el crimen.

El señor Viviani mostró a Francia fuerte, pero servidora, sumisa y respetuosa del derecho.

El embajador norteamericano, Sr. Sharp, mencionando la declaración de Wilson en el acto de la iluminación de la estatua de Lafayette, dijo: Nuestra larga intimidad con el pueblo de Francia deriva de nuestro ideal común y de nuestros fines idénticos. El lugar fué perfectamente premeditado para afirmar solemnemente la fuerza de los lazos de mútua estima y simpatía tradicional entre Francia y Norte América.

La tripulación de un vapor hundido

Llegada a Ferrol

MADRID, enero 25. — Telegrafían del puerto del Ferrol que acaba de arribar allí un grupo de marineros de la tripulación de un vapor francés hundido por un buque alemán.

Hasta ahora se ignoran los detalles, sabiéndose únicamente que es solo una parte de la tripulación del buque hundido la que desembarcó.

No se sabe la suerte del resto de la tripulación.

El ataque de los soldados griegos a los aliados

Explicaciones del gobierno de Grecia

LONDRES, enero 25. — El gobierno griego entregó hoy a los ministros de la "entente" en Atenas una nota en la que expresa su hondo pesar por los ataques de diciembre último por parte de tropas griegas.

FRENTE OCCIDENTAL

Parte oficial francés

PARIS, enero 25. — Se dió esta tarde a la publicidad el siguiente comunicado oficial:

"Los alemanes intentaron sin éxito, después de un violento bombardeo, un golpe de mano contra nuestras trincheras, a tres kilómetros al sudeste de Berry-au-Bac, dejando cierto número de muertos sobre el terreno.

"El teniente Yuynemer derribó al vigésimo séptimo aeroplano alemán en dirección a la estación de Chaulnes.

"El teniente Heurteaux derribó ayer al décimo séptimo avión enemigo que se aplastó contra el suelo cerca de Parvillers".

FRANCIA

Ecos de la recepción del ministro Alvear

PARIS, enero 25 — La recepcion del nuevo ministro argentino, doctor Alvear, por el presidente de la república, estuvo llena de un particular carácter de simpatía.

Después de pronunciada la alocución la conversación entre el doctor Alvear y el presidente de la república se prolongó por bastante tiempo. Este último recordó al ministro argentino sus relaciones de París y los sentimientos de amistad y respeto que su personalidad despertó entre todos por su perfecto conocimiento de Francia y los franceses.

Después el señor Poincaré, felicitó al doctor Alvear por la situación floreciente de su "bella y generosa patria que está llamada a tener tan incomparable porvenir".

El presidente de la república agradeció al ministro argentino los testimonios espirituales y tangibles de amor fraternal que sus compatriotas eminentes y la opinión pública de su país no cesaron de prodigar a Francia y a sus gloriosos combatientes.

ITALIA

Fallecimiento de un diputado

ROMA, enero 25. — Telegrafían de Torino que el diputado Hon. Rastelli falleció en aquella ciudad.

JAPON

Mitin contra el gobierno

Agresión a un ex ministro

TOKIO, enero 25. — Mientras el ex ministro de justicia señor Jukicozaki hablaba en un mitin pidiendo la dimisión del gabinete que preside el señor Terauchi, varios individuos intentaron atacarlo a golpes de puño.

Los agresores fueron detenidos por la policía.

Disolución del parlamento japonés

NUEVA YORK, enero 25. — Telegrafían de Tokio que el emperador disolvió a la cámara de representantes.

BRASIL

La cuestión de la yerba-mate. — Homenaje a Santos Dumont. — La conferencia de Helio Lobo. — La presidencia de Río Grande del Sud. — Productos porcinos. — Nombramientos consulares. — Aniversario.

RIO DE JANEIRO, enero 25. — Los diarios comentan el artículo publicado por "La Nación", de Buenos Aires, sobre el criterio con que debe encararse el problema de la yerba-mate brasileña y su competencia en la Argentina.

Esos comentarios periodísticos son elogiosos para el pensamiento del diario argentino.

—Los aviadores pertenecientes a la escuela Naval, ofrecen hoy una demostración al inventor brasileño Santos Dumont, con motivo de su regreso de Buenos Aires.

La fiesta tendrá lugar en la isla de las Enxadas, donde se realizarán también varios vuelos.

—El "Jornal do Commercio", en su número de la fecha, publica íntegramente la última conferencia dada por el secretario de la presidencia, doctor Helio Lobo, en la Universidad de Harvard.

—Los diarios han comenzado a discutir la cuestión de la futura gobernación de Río Grande del Sud.

La reelección del actual presidente, doctor Borges Medeiros es recibido mal por algunos periódicos.

—Comunican de Porto Alegre, que la exportación de artículos porcinos continúa aumentando considerablemente.

Ultimamente los vapores "Itapuca" y "Itagiba" cargaron en ese puerto 13 toneladas de esos productos, importando un valor de 14 contos de reis.

—Por el ministerio de relaciones exteriores, ha aparecido el anunciado decreto del 8 del corriente, haciendo los siguientes nombramientos diplomáticos: para vicecónsul, en Cothemburgo, el cónsul sin honorarios en la misma ciudad Alberto Gracia; vicecónsul, en Manchester, el cónsul sin honorarios en la misma ciudad; Alvaro Magalhaes y vicecónsul en Norfolk, el auxiliar del consulado general de Nueva York, Aluzio Torres.

—Recuérdase que hoy se cumple el aniversario del fallecimiento (1899), del miembro de la Academia Brasileña de Letras, visconde de Taunay, autor de "Retirada de la Laguna" y otras obras elogiadas por la crítica nacional.

CHILE

SANTIAGO, enero 25. — Entrevistado el nuevo ministro del Ecuador por el diario "El Mercurio", éste manifestó que continúa manteniéndose inalterable la amistad entre el Ecuador y Chile. Agregó que se empeñará por el desarrollo de las relaciones comerciales de los dos países, y que el gobierno de Baquerizo se desarrolla en las mejores condiciones. Añade que las relaciones entre Perú y Ecuador han vuelto hacer cordiales. A pesar de que aun no se ha solucionado la cuestión territorial, existe buena disposición entre ambos gobiernos para resolverlas equitativamente.

—Se asegura que en marzo vendrá al país el ministro en Londres, señor Edward.

—El lunes vendrá a Santiago el ministro ecuatoriano, presentará sus credenciales en la semana próxima.

—En la cancillería se informa que es inexacta la noticia del cambio de intendente de Tacna.

—En febrero llegará el gerente del Banco Francés de Chile que iniciará sus operaciones el 1 de marzo.

—La semana próxima irán al sur para estudiar los problemas del colonización, el ministro y fucionarios de colonización.

URUGUAY

Reunión de constituyentes. — El transporte de ganado. — Escrutinio. — Diversas.

MONTEVIDEO, enero 25. — El viernes reúnense los constituyentes riveristas para tratar asuntos diversos.

—Las compañías de exportadores del Brasil y Uruguay dirigirán una nota al ministro de Hacienda, para que reduzca la tarifa de transporte de ganado del Brasil al Uruguay.

—Continúa el escrutinio; escrutóse hasta la octava sección.

—Un despacho de Chile comunica al gobierno de ésta, que nombrará al señor Emilio Rodríguez Mendoza ministro de Chile en el Uruguay.

—Explotó la fábrica de cohetes y bombas ubicada en las calles Cerrito y Victoria, resultando gravemente herido el operario José Balseiro. Las pérdidas son insignificantes.

—"El Día" denuncia que varias instituciones bancarias previnieron a sus empleados que si no votasen por la coalición serían despedidos.

—El intendente municipal autorizó al gerente del Parque-Hotel para que acuse criminalmente a la "Tribuna Popular" por su propaganda en contra de dicho establecimiento. Dicho diario dice que son amenazas a fin de ahogar su propaganda moralizadora, y agrega que en años anteriores la ruleta producía 400.000 peso y ahora 700.000.

—Comunican de Salto que la cosecha de naranjas y uvas se perdió completamente.

PROVINCIAS

BUENOS AIRES

Diversas

QUILMES, enero 25 — A simple curiosidad y como una constancia de nuestras informaciones periodísticas, publicamos a continuación la nómina de las personas que componen las autoridades edilicias de este partido:

Intendente, Pablo Castro; presidente del concejo deliberante, José M. Ungaro; vice 1o., Ignacio Pfaffemberger; vice 2o., Norberto Chavarry; secretario, Antonio Barrera, y pro, Guillermo Tollo. Es de advertir, que todas estas personas vienen figurando en los mismos puestos desde hace muchos años, con este agregado: que el presidente del concejo deliberante, no es vecino del pueblo de Quilmes; vive y está radicado en la capital federal.

—El consejo escolar también quedó constituído en la siguiente forma: presidente, Eduardo Sarmiento; subinspector, Atanasio A. Lanz; tesorero, Carlos M. Castellanos; vocales, Oscar Risso y Guillermo Pott; secretario, Antonio B. Oddone. Este señor Oddone también desempeña las funciones de contador en la municipalidad, de manera que tiene dos puestos bien rentados. Es pariente del intendente Castro, y creemos que son los únicos títulos que lo acreditan para acumular dos sueldos.

—Con motivo de las últimas lluvias caídas en esta ciudad, se ha puesto de manifiesto la pésima nivelación de las calles, especialmente las de los suburbios, en donde han ocasionado las inundaciones muchos perjuicios a sus moradores. También han sufrido serios desperfectos los nuevos empedrados. En la calle Buenos Aires y Belgrano, las piedras del nuevo pavimento fueron arrancadas de la calle y llevadas por las aguas. En una gran extensión habrá que reconstruir dicho empedrado. Contribuye a estos accidentes la mala calidad del material empleado y la poca consistencia del hormigón.

En la calle Rivadavia, la mejor y la recién asfaltada, cuando llueve no se puede cruzar de una acera a otra; pues su mala nivelación permite que se estanque el agua, lo que imposibilita a los peatones a cruzar dicha calle. Este asfaltado fué costeado por los propietarios, pero las obras fueron vigiladas por las autoridades edilicias.

—Mucho interés ha despertado la fiesta de natación que se celebrará en la rambla del balneario el 4 de febrero próximo, festival que es patrocinado por la Asociación de Tiro y Gimnasia de Quilmes.

Numerosos nadadores de la capital federal se han inscripto en los diferentes números del programa, lo que hace presumir que la fiesta alcanzará un buen éxito y su desarrollo tendrá mucho interés dando lugar también a una brillante reunión deportiva y social. La fiesta será amenizada por una banda de música.

—Muy felicitado ha sido don Antonio Fioritto, por el salvataje que hizo en el río, del menor Pedro González, quien por detener su sombrero que le voló el viento, cayó al agua. Inmediatamente, el señor Fioritti se arrojó al río, consiguiendo sacarlo con vida al referido menor.

—Todo el vecindario critica acerbamente a las autoridades edilicias por el aumento de 25.000 pesos que se ha hecho en el presupuesto para este año, mayormente creándose puestos innecesarios en diversas oficinas como también dispensando subvenciones a clubs que ya no existen, y que sólo responde a satisfacer compromisos políticos y mantener un frondoso presupuesto, mientras que el pueblo gime bajo el régimen del derroche y despilfarro de sus rentas, sin tener en cuenta la situación tirante por que atravesamos en las presentes circunstancias.

Abusos policiales.

PERGAMINO, enero 25. — Desde hace 14 días se encuentra detenido en la comisaría local, el menor José Castiglioni, de 16 años de edad, acusado de haberse hurtado unas peras en una quinta de la ciudad. No obstante haber insistido el padre por su libertad, manifiesta éste que el oficial Esparraguera lo ha maltratado, dándole una paliza con un talero de hierro, con lo que le ocasionó varios equimosis en el cuerpo.

No dudamos que este procedimiento seguirá poniéndose en práctica por los funcionarios policiales, mientras no intervenga en forma verdadera, la justicia correspondiente. Transcribo a continuación el texto de telegrama que en la fecha remite el padre del menor al juez de crimen, de San Nicolás: "El que subscribe, padre del menor José Castiglioni, denuncia a V. E., un abuso de autoridad cometido por la policía local, reduciendo a prisión a mi hijo menor de edad, acusándosele de hurto de una fruta, y de haber sido apaleado igualmente que el ciudadano Justo Bustos, por el oficial de policía Esparraguera. No obstante haber reclamado justicia, desde hace 14 días, se encuentra encerrado en los calabozos de dicha comisaría. Pido a V. E. quiera servirse intervenir en la presente denuncia por considerarlo un abuso incalificable de la autoridad.—Salvador Castiglioni".

No obstante todas las denuncias y cargos concretos hechos contra el subcomisario Manuel Juárez, quien fuera llamado a La Plata (sin duda para un paseo), se encuentra nuevamente en ésta para burla del vecindario al frente de la comisaría local.

SANTA FE

Análisis de las aguas. — Reunión de la Bolsa de Comercio. — El juego en la provincia. — Varias.

ROSARIO, enero 25. — Con motivo de ciertas denuncias hechas a la intendencia sobre enfermedades infecto-contagiosas que se propagan en ésta, y que según parece eran provocadas por la mala calidad de las aguas, el doctor Remonda Mingrand ordenó a la oficina química municipal que verificara diariamente un análisis de las mismas para cerciorarse si el origen de las enfermedades era debido a las aguas corrientes. El informe de la oficina química, probablemente será presentado hoy, y según declaraciones del doctor M Vasalli, jefe de dicha oficina, el informe será detallado con una exposición completa de los análisis practicados desde el año 1914 hasta el presente. El estado de contaminación de las aguas según la opinión del doctor Vasalli es debido al exceso de materia orgánica y de nitratos que se encuentran en ellas. Dice también el doctor Vasalli que según los análisis hechos hasta la fecha, comprueban que el estado de las aguas es bueno, no teniendo, por consiguiente ningún germen que pueda provocar enfermedades infecto-contagiosas.

—Bajo la presidencia del señor Cipriano A. Benítez, reuniéronse en pleno los miembros de la Bolsa de Comercio para tratar varios asuntos relacionados con la marcha interna de dicha institución.

—Con motivo de la protesta elevada por la empresa del puerto, por haber concedido el gobierno a la Refinería Argentina permiso para la construcción de un tanque para petróleo en las inmediaciones de los muelles del puerto, alegando que dicha construcción puede acarrear perjuicios, y que por consiguiente, si sucediera cualquier desgracia, achacar las culpas a la Refinería, la inspección de las obras del puerto declaró que tal construcción no ocasiona ningún peligro, pues el tanque será construído bajo tierra y a una distancia respetable de los muelles, que en el posible caso que explotara, el puerto no sufriría ningún daño.

—Anoche allanó la policía el local del Centro Balear, deteniendo a cuarenta personas que se hallaban jugando al monte. Entre las personas detenidas se encuentran algunas de gran figuración en los centros políticos allegados al partido demócrata progresista. El presidente de dicho Centro, es el señor Cabesuñi, de filiación demócrata, y que durante la última campaña electoral criticaba a los radicales de ser protectores de las casas de juego.

—La policía de ésta realiza una campaña a fin de sanear el ambiente pervertido por las casas de juego; lo que es objeto de favorables comentarios en todos los círculos sociales, donde se dice que esta vez se procede con energía y sin ninguna contemplación.

ROSARIO, enero 25.—

En la asamblea general ordinaria que esta institución celebrará mañana 26 del corriente se tratará la siguiente orden del día:

1o. Determinación de los socios para que suscriban el acta de la presente asamblea. 2o. Lectura y aprobación de la memoria anual y cuentas de la sociedad, correspondientes al ejercicio de 1916. 3o. Elección de cuatro miembros titulares en reemplazo de los señores José Oriol, Federico Aprosio y Santiago Pinasco, por terminación de mandato, don José Castagnino, por fallecimiento y un miembro suplente en reemplazo del señor Rosendo Olivé, por incompatibilidad de cargo. 4o. Elección del síndico y síndico suplente, de acuerdo con el artículo 65 de los estatutos, en reemplazo de los señores Ricardo Schlieper y Ricardo W. O. L. Bas, por terminación de mandato. 5o. Visto que el comercio en general ha resuelto cerrar sus puertas los sábados a las 12 m., esta institución debe resolver si se adhiere a ese propósito.

—

Con motivo de llevarse a cabo el próximo sábado a las tres de la tarde la renovación de una parte de la comisión directiva de la cámara sindical, la Bolsa de comercio se halla en plena campaña electoral, figurando hasta ahora dos listas de candidatos, la que patrocina el gremio cerealista que desea tener en la cámara la representación que le corresponde, y aquella otra que responde a las inspiraciones de la cámara sindical. La primera lista se halla formada por los siguientes señores: titulares, Alberto de Vooght, José Botto, Eduardo Grimaldi y Alwan P. Fergurson. Suplente, Pedro Montero; síndico titular, Atilio Podestá y suplente Ricardo O. Le Bas.

La segunda lista se halla constituida por los siguientes señores: titulares, Víctor M. Ruagno, Carlos Brebbia, hijo, T. H. Marston y José Oriol; suplente, Pablo Baiochi; síndico titular, Ricardo Schlieper y suplente Ricardo O. L. Bas.

Cuenta con mayores probabilidades de éxito la lista que patrocina el gremio de cerealistas debido a la actitud asumida por la cámara sindical en el asunto Huni y Wormser, aún no resuelto por hallarse ausente el asesor letrado doctor Luis V. González.

—

Como anuncié días ha, el señor fiscal de estado de la provincia ha resuelto el retiro de personerías jurídicas a cinco clubs que bajo el antifaz de instituciones culturales funcionaban como garitos.

Dichos clubs son los siguientes: Círculo Andaluz, Centro Valenciano, Sociedad España, Centro Balear y Centro Andalucía.

—

Ha sido nombrado segundo jefe del cuerpo de bomberos el señor Soulemmues, capitán retirado y actualmente comisario seccional.

El nombramiento del señor Soulemmues ha sido bien recibido por la oficialidad del cuerpo de bomberos y tropa.

—

Esta célebre asociación de bandidos, ha vuelto a reaparecer en Rosario. Las primeras víctimas son los señores Carlos Bollatti, hacendado de Monte Flores; Santos Mendoza, comerciante de Villa Amelia; Miguel Scaleni, comerciante del pueblo Alvear y Donato D.Ambrosio, establecido con un almacén en la calle San Martín y Cochabamba.

Presentados dichos señores a la división 3a. de investigaciones a exponer las denuncias que habían recibido anónimos, en los cuales se les comunicaba que si no entregaban 20.000 pesos primero y luego 5.000 serían matados. El jefe de la división señor Manuel C. Ludinia, púsose en campaña secundado por el jefe de la sección seguridad personal señor Agustín B. Cannilno y los empleados Carlos Vecchi e Hilario Albarracin, para descubrir a los autores de los anónimos. Durante las diligencias que efectuaron los empleados policiales tropezaron con un sujeto sospechoso llamado Luis Dodero (a) Tachero, siciliano, y el cual frecuentaba con asiduidad el almacén de D.Ambrosio. Dodero fué detenido y ante la negativa constante de no pertenecer a la banda de maleantes, se le citaron a un reconocimiento con D.Ambrosio, Bollatti, Mendoza y Scaleni los cuales reconociéndolo le recriminaron el día en que se presentó a sus domicilios exigiéndoles con todo cinismo y descaro la entrega de la suma pedida en los anónimos y que si lo denunciaban a la policía corrían el riesgo de ser asesinados por él o sus compañeros.

Dodero ha sido puesto a disposición del juez de instrucción doctor Emilio J. Paretto, para que preste declaración. La división de investigaciones prosigue la tarea para descubrir a los demás culpables.

La dirección general de estadística ha empezado a recibir los primeros datos relacionados con el censo de desocupados. Hasta la fecha se han recibido las cifras de siete departamentos las cuales arrojan un total de 1.238 desocupados, descompuestos en la forma siguiente: Departamento San Martín, 110; Caseros 311; San Lorenzo 319; Vera 76; Garay 83; San Jerónimo 161; Iriondo 175.

—

Según informes de la administración sanitaria se han producido los siguientes casos de enfermedades infecto contagiosas: escarlatina 5; sarampión 1; tuberculosis 1. La oficina respectiva ha practicado 19 desinfecciones y precauciones.

—

En los actuales momentos se encuentran cargando cereales, siete vapores. En la rada se encuentran dos vapores griegos y una barca rusa esperando órdenes.

—

Ha quedado completamente resuelto este conflicto cerealista. Ambas partes han llegado a un acuerdo favorable. Por dicho arreglo el señor Roca entregará las 1.600 toneladas de maíz en litigio en el embarcadero Lezama que no está incluído en la lista negra inglesa, retirando por consiguiente la demanda que había entablado en la cámara sindical. Los señores Huni y Wormser también retirarán su demanda presentada a la cámara arbitral de cereales.

Anuncian de la capital de la provincia que el poder ejecutivo ha dictado un decreto por el cual se acuerda un plazo de tres meses a contar desde el 1o de enero del corriente año para la renovación de los talonis de marcas y señales vencidos.

ENTRE RIOS

Fallecimiento — Escolares— La langosta — Pago de haberes — Varias.

ENTRE RIOS, enero 25.—Falleció el venerable anciano don Ignacio A. Crespo, descendiente de los fundadores de Paraná. Hoy tendrá lugar su sepelio a las cinco de la tarde.

—La dirección general de escuelas se ocupa en proyectar la organización del personal para los próximos cursos cuya resolución aparecerá el mes entrante.

—La temperatura máxima es de 31 grados, estando el tiempo muy espléndido.

—Sigue la langosta asentada por la ciudad y alrededores. En la campaña existen mangas inmensas que están devorando los maizales.

—Hoy se ha dado comienzo al pago de las pensiones, jubilaciones y subvenciones por el mes de octubre próximo pasado.

—La comisión del corso ha notificado a los comerciantes locales que no adquieran globos, bombitas hoeramikalina, y demás proyectiles ofensivos y molestos porque será absolutamente prohibido su uso durante carnaval.

CONGRESO

SESION EN DIPUTADOS

A las 4 y 25 entra a sesionar la cámara de diputados con 61 en el recinto y 67 en la casa.

Se acuerdan algunas licencias y se sigue con el estudio de las leyes impositivas.

A la orden del día—

En la sesión que esta tarde deberá celebrar la cámara de diputados se reanudará la discusión de las leyes impositivas.

Como se sabe tendrá la cámara que pronunciarse respecto a las importaciones libres y adicional del 2 por ciento que se tratan conjuntamente con otros proyectos.

En la discusión en particular entrará a considerarse el proyecto de exención al derecho de importación al papel, que aunque no tenga despacho ha sido ya estudiado por la comisión de presupuesto cuyo presidente el doctor Echague ha expresado ya su opinión favorable al mismo.

Con la prolación votada por la cámara a pedido del ministro de hacienda correspondrá considerarse inmediatamente el despacho de la comisión de hacienda en la contratación de un empréstito de 265 millones de pesos para consolidar la deuda flotante.

Comisión de agricultura—

Se encuentra reunida desde temprano la comisión de agricultura que estudia y se dispone a despachar los proyectos de ley sobre creación del banco agrícola y colonización agrícola-ganadera que están comprendidas dentro de las recientes iniciativas financieras del poder ejecutivo, para las cuales se dedica parte del empréstito, también proyectado. Se ha invitado a esta reunión al titular de la cartera, doctor Pueyrredón.

El presupuesto en revisión—

Sigue la comisión de presupuesto del Senado dedicada al estudio del proyecto en revisión. Como ayer lo dijimos, se espera expedir el despacho correspondiente dentro de 4 o 5 días quizás con tiempo a dársele entrada en la sesión del martes próximo. Ha sido llamado para dar explicaciones sobre el inciso de su repartición el jefe de policía doctor More, no que deberá concurrir esta tarde.

CASA DE GOBIERNO

En la presidencia

El doctor Irigoyen llegó a su despacho oficial de la Casa de Gobierno a las 2 de la tarde.

Estuvieron en la presidencia todos los ministros del ejecutivo, para tratar con el doctor Irigoyen sobre diversos asuntos.

El doctor Benavídez, secretario de la presidencia, no concurrió esta tarde a dicha secretaría, a causa del duelo que lo aflige por el fallecimiento reciente de un hermano.

—Ha visitado al presidente el jefe de policía de la capital.

—Se está preparando en la presidencia el tercero y último decreto de indultos de penados.

Ministerio del Interior

Poco movimiento ha habido en este ministerio. El subsecretario interino, señor Espeche, pasó parte de la tarde en el despacho del ministro de relaciones exteriores, que tiene como se sabe, a su cargo, la cartera del interior, para informarle sobre los asuntos entrados y para llevarle varios expedientes para firmar.

Ministerio de R. Exteriores

El doctor Becú concurrió a su despacho de la casa de gobierno, donde se ocupó del pronto despacho de algunos expedientes de trámite administrativo, recibiendo a las horas para ello indicadas, al público que estuvo a saludarlo.

Ministerio de Hacienda

El doctor Salaberry concurrió esta tarde, como de costumbre, a su despacho ministerial. Pasó en seguida a la presidencia para conferenciar con el doctor Irigoyen.

De regreso a su despacho se ocupó en la firma de numerosos expedientes de orden administrativo.

Ministerio de J. e I. Pública

El doctor Salinas concurrió esta mañana a su despacho ministerial. Recibió a varios rectores, directores y profesores de establecimientos educacionales, dependientes del ministerio, que pasaron a consultarle diversos asuntos del servicio.

Por la tarde a la hora de costumbre, volvió el señor ministro a la casa de gobierno: se ocupó en firmar varios expedientes de trámite administrativo, pasando luego a la presidencia para tomar parte en el acuerdo de ministros.

Ministerio de O. Públicas

El doctor Torello concurrió esta mañana a su despacho oficial, donde se ocupó del estudio de algunos asuntos próximos a resolverse en esa repartición, firmando algunos expedientes de trámite administrativo.

Por la tarde visitó al ministro de obras públicas, el diputado Le Bretón, con el fin de que se activen los trabajos para proseguir las obras que se construyen en el puerto de la capital, destinado a paseo público.

Ministerio de Guerra

Como noticiamos por separado, el ministro presidió esta mañana en la reunión de los directores generales del ejército.

Por la tarde asistió otra vez a su despacho oficial, firmando numerosos expedientes.

Ministerio de Marina

Esta mañana reuniéronse los directores de grandes reparticiones navales, bajo la presidencia del ingeniero Alvarez de Toledo.

En la sesión tratáronse distintos asuntos de carácter interno, dando cuenta el director de personal del resultado de la incorporación de los conscriptos.

Ministerio de Agricultura

El ministro de agricultura, doctor Honorio Pueyrredón, concurrió temprano a su despacho oficial, y se ocupó en firmar algunos expedientes de trámite administrativo. A las tres salió para la casa rosada, llamado por la presidencia, para tomar parte en el acuerdo de ministros. Después se dirigió el doctor Pueyrredón al Congreso a continuar informando a la comisión de hacienda sobre asuntos relacionados con su cartera.

GUERRA Y MARINA

QUINTA DIVISION DE EJERCITO

Se ha dictado una resolución disponiendo que pasen como auxiliares del comando de la 5.a división de ejército los mayores Eduardo Avellaneda y Francisco Cefaly.

JUSTICIA MILITAR

Elevóse a plenario ante el consejo de guerra permanente mixto para jefes y oficiales del ejército y armada, la causa instaurada al capitán Carlos Cassoni, de la compañía de disciplina, acusado de insubordinación.

Unión Cívica Radical

CIRCUNSCRIPCION 1.a

Vélez Sársfield

Esta noche, a las 9, se reunirá la C. D. del comité de la circunscripción 1.a en su local Provincias Unidas 3690.

CLUB RADICAL SARMIENTO

21.o aniversario de la muerte del doctor Aristóbulo del Valle

Con motivo del 21 aniversario de la muerte del gran tribuno, este club se ha asociado al homenaje que se tributará a su memoria el domingo 28 del corriente en el teatro de la Recoleta, designando orador al señor Augusto G. Durante para que haga uso de la palabra en ese acto.

Ministerio de Obras Públicas

DIRECCION GENERAL DE IRRIGACION

Llámase a licitación pública para el suministro de MIL CIENTO DIEZ toneladas (1110) de carbón "Tipo Cardiff" y OCHENTA Y UN MIL QUINIENTOS kilogramos de carbón de

Las condiciones pueden consultarse en la oficina de compras, calle Belgrano 124, primer piso, y las propuestas se abrirán en el día 23 de febrero de 1917, a las tres y media de la tarde. — Buenos Aires, enero 25 de 1917. —

El director general. 2|701v23feb.